工商晚報
The Kung Sheung Evening News
承印及出版：工商日報有限公司
香港灣仔分域街十八號
各部電話號碼
編輯部及採訪部5－283378－80（三線）
經理部：5－281521－3（三線）
營業部：5－280708， 5－2790[illegible]
中區辦事處：5－225495， 5－22[illegible]
郵箱二六七零五號
每日出紙兩大張售價八毫
新聞紙第一四六四一號

新聞摘要

★謝志超與律師洽商（一頁）

★阿聯擬就中東計劃（八頁）

謝利源事件急轉直下
謝志超致電返港 與律師談金舖事

【本報訊】突然銷聲匿跡的謝利源金舖東主謝志超今晨九時許經由台灣致電其在港律師黎家興。

有關兩人談話內容，黎律師沒有透露，祇表示曾在電話中勸謝返港，謝答謂會加以考慮，結果如何，稍後會再覆電給他。

【又訊】據香港信用局昨夕發表：一九八一年謝利源清償渣打銀行六千一百萬元抵押貸欵。此項付欵與該店其「紙黃金」計劃巧合。

但九個月後即發生困難。能仁置業公司借二百萬元予謝利源，彼等祇能還六十萬元。九月廿九日能仁置業採取法律行動，追討其餘之一百四十萬。

但上述之資料，據信用局謂將來自其本身之紀錄檔案，因註冊總署之公司檔案與最高法院之入禀檔案現均被借閱。

【本報訊】高等法院今晨仍未收到任何有關謝利源金舖清盆的申請。

但據一項消息透露，法律援助處已應追討欠薪員工的要求，今晨辦理好法律文件，至十一時許並已送往律政署途中，準備交由律政司代為入禀高院申請清盆令。

「南洋商業銀行」入禀高院
向謝利源追討欠欵五千萬

【本報訊】南洋商業銀行已於昨日循民事程序入禀高院，向已停業的謝利源金舖追討欠欵連同利息五千三百九十八萬多元。

該筆欠欵為五千二百九十五萬五千一百九十三元八角六仙，另至本月六日之利息一百零二萬八千二百一十七元七仙，合計五千三百九十八萬三千四百一十元九角三仙。

此外，訴訟並追討由本月七日以後至償還欠欵日期之利息，日利一萬九千一百七十二元一角七仙。

訴狀指出，與訟人（謝利源金舖）為原訴人（南洋商業銀行）之客戶，經原訴人多次追討，與訟人仍未能償還全部或部份欵項。

原訴人現追討：（一）五千三百九十八萬三千四百一十元九角三仙；（二）上述欵項由本月七日起計至償還日期之利息，日利一萬九千一百七十二元一角七仙；（三）是次追討行動之費用。

原訴人之代表律師為何耀棣律師事務所。

控狀列明，若與訟人於訴訟送達日期之十四日內不予清償或不將「控狀送達認收書」交回或未列明是否予以頂辯，則原告人可逕向法庭申請判被告敗訴。

「南商」謂有抵押 銀行不會蒙損失

【本報訊】南洋商業銀行一位姓吳的發言人，今晨証實該行已委託律師入禀高等法院，追討謝利源金舖欠下該行五千多萬元債項。

該發言人強調，由於該筆貸欵是有抵押品，估計對謝利源在清償該行的債項上並無問題，不會使該行受到損失。

謝利源是以油蔴地彌敦道三百六十四至三百六十六號總行所在的物業作抵押品，據吳氏指出，該物業非常值錢，是黃金地帶，足可償還欠下該行的債項。但他並無給該物業作出估值。

問及除入禀高院索償外，會否對謝利源申請清盆令，吳氏表示，一切追索欠債的法律程序，已委託律師代辦，目前尚未決定今後的具體索償的辦法。

據較早前物業界人士估計，謝利源金舖彌敦道總行的物業，時值逾四千萬元。

英揆向尤督保証
討論新界租約時
會照顧港人利益

【本報訊】英國女首相戴卓爾夫人昨日告知港督和五位本港隨行議員，她在北平討論香港前途時，將充份反映港人的意見及照顧利益。

女首相於倫敦時間昨日中午，在倫敦唐寧街首相府，設宴款待尤德爵士一行，他們曾談論香港的前途問題。

據外電昨日消息，首相府並無發表雙方談話的內容，但發言人透露，女首相曾向尤德等人及五議員作上述的保証。

發言人指出，不少香港人擔怕一九九七年租約期滿後，中共會收回香港。

英國希望能與中共達成新安排，能使香港維持自由商港的地位。

戴卓爾夫人的發言人說：女首相今日主要是聆聽香港人對香港前途問題的第一手意見。

尤德等一行，昨日晉謁女首相後，隨即前往外交部，這是他們在三日內第四次到訪外交部。

今日，港督一行將前往內政部，與內政部官員會晤，討論新國籍法、移民、留英學生等問題。當晚（即香港時間明日上午）乘坐飛機啓程離英返港。

英國首相發言人稱：首相戴卓爾夫人於本月下旬訪問北平，隨行成員的名單，預料在本周末公佈，他不排除港督尤德爵士陪同首相訪華之可能性。

女律師廖瑤珠認為 一九九七租約問題 須隨歷史發展解決

【本報訊】一位法律界人士認為，香港前途問題須隨歷史發展而解決。

女律師廖瑤珠昨日表示，一九九七問題是在不平等條約下出現，中共沒有承認，所以租約本身並不是一個問題。

她說：解決香港問題要經過中（共）英雙方研究，對每個時期作出不同具體方案。

她說：香港問題不能說定在某一個期間內解決，而是要隨歷史的發展而定。

她說：香港屬於中國領土被多方承認，英國亦無否認。

她表示：中共認為香港是一個歷史的後遺症，而英國則認為香港是歷史的錯誤。

她說：香港由英國人管治是事實，這是中共政策上所默許，與租約無關。

她認為戴卓爾夫人北平之行，香港前途是必然談論的問題，但結果不會有一個解決方案。

小評

英揆不要祇做傳聲筒

英國首相戴卓爾夫人在接見港督及五位非官守議員之後，保證在今次訪平之行會盡量表達港人意願。

英揆的保證，對香港人來說，可以說得是一項壞的保證。

我們一直希望，英國首相在訪平之行中，是以港人的意願為談判基礎，盡量為香港人爭取理想的前途。

現時，戴卓爾夫人僅謂會表達港人意願，雖然尤德爵士上次赴英回來便說，香港前途問題並非一朝一夕的談判可以解決。

英國在北平談判時倘若採取「斷然」態度，對香港來說是沒有一點好處。所以，我們希望鐵娘子不要祇做港人傳聲筒，要表達出英國的立場。

港督尤德爵士在唐寧街首相府與戴卓爾夫人談有關香港前途問題。

涉嫌連環行劫 三男各囚六年

【本報訊】三名從大陸偷渡來港男子，在青山公路上接連行刧兩建築工地，被警員拘獲今晨在最高法院承認控罪。按察司賈施雅聆畢案情後，判三名被告各入獄六年。

法官於判案時指出，三名被告千辛萬苦偷渡來港，有理想職業却不珍惜前途，至為可惜。但考慮到被告承認控罪及無案底，才作以上判決。

被告：㊀江耀平，廿歲。㊁陳貴發，廿歲。㊂蔣錦深，廿三歲。三人分別於一九七七至七八年期間偷渡來港，持綠印身份證。同是建築工人。

控罪指出，三被告於去年九月十五日分別在屯門青山公路兩建築工地內行刧六名男子現欵四千九百六十元，三隻手表，一打火機，六條香烟。

今晨金價大幅上揚

世界金價風起雲湧，金價大上大落，紐約金價已突破五百美元大關，投資者不宜盲目跟風入市。

港九九金價今晨重越三千五百關，高開一百五十二元報三五六〇水平，其後走勢發力再上，目前一天內金價上落二、三百元已不足為怪。

宏高公司的經紀認為，對國際性銀行危機所產生的恐懼，仍是影響金價上揚的最主要因素，國際結算銀行現已暫時延擱挽救墨西哥的貸欵，市場又謠傳巴西欠債不還，何況上週有關阿根廷出現困難的報告所引起的緊張情況仍盛，委內瑞拉日前更否認如西德報告所說的需要重新安排還債日期。

霍亂症又一宗

【本報訊】醫務衛生處發言人今晨証實，週日（五日）肚瀉入院的男子唐保奔，已染上副霍亂症，但本港暫仍不會宣佈為疫埠。

發言人指出，該男子為九龍城一實驗室助理員，週日肚瀉入院留醫，經化驗已証實為本港最近發現的第三宗副霍亂症。目前該名男病者仍在瑪嘉烈醫院隔離病房內接受治療，情況令人滿意。

另外在瑪嘉烈醫院留醫及接受觀察的一名七十歲女病者，亦因病嘔入院，但發言人表示仍未証實是否為霍亂症。

發言人說，最近發生的三宗副霍亂症，都屬個別性染上，故本港仍未宣佈列為疫埠。

証實患上霍亂病男子名唐保奔，四十八歲，彼居於荔枝角臨時安置區第二座十八號室。曾在多年前由中國大陸來港，在九龍城一間學校教書，在港甚少親人。

據附近鄰居表示，病者平日甚少有親友到訪，學校連續放了兩個月暑假，病者每日均留在家中，與街坊打麻雀渡日。

上月底三十一日，病者在中午十二時許起床，鄰居來找他竹戰，發覺他正在屋中嘔吐，神情甚為痛苦，稍後又上廁所。病者在廁所解決後，仍扶病到安置區一間士多與人雀戰。但至一時許支持不住，再次返回屋中嘔吐。病者嘔吐一番後，又到安置區的公廁解決。當時安置區的護衛員聽見有人在廁所中大聲呻吟，於是入內察看，赫然發覺他暈倒在廁所中，面色呈紫黑，奄奄一息。護衛員見狀，急忙與街坊合力將病者扶起，送往瑪嘉烈醫院急救。

今晨金價大幅上揚，不少市民持金飾往金舖售賣。

今日天氣預測

今日天氣預測：吹和緩東風，天色晴朗，最高氣溫約為攝氏卅一度左右。

天文台今日中午錄得的室外氣溫為攝氏卅一度；濕度百分之七十。

高潮：零時三十九分；下午一時廿二分。

低潮：上午七時零九分；下午六時卅九分。

昨日上午九時止，包括萬宜淡水庫在內，本港各水塘存水量共四億六千零三十二萬立方米，即總容量百分之七十九點七。

加拿大專員公署
有免費移民指導
市民勿妄信他人

【本報訊】本港居民赴加拿大者，在付給費用與移民顧問之前應三思而行，因此類指導加拿大專員公署係免費者。

彼等又必需小心，有等建議係需頗多之律師費來代為領取移民許可證者。

最近有家温高華之公司刊登廣告，聲稱能協助想移民加拿大之人士。

但加拿大移民顧問辛克利亞為此特提出警告，任何想赴加之移民無需僱律師，雖然，吾人亦明白有等欲赴加經商者需要有關稅例之指導。

過去曾有不道德之商行，曾揚言可以供應入口許可証而索取鉅欵。

但事實上，祇有加拿大專員公署方能發入口簽證。

辛克利亞又謂，彼等不登廣告及躭心人們有所誤會，據謂，較早時去見賣廣告之人，保誤會告人不會與被等對談。

辛克利亞又指出，自四日起，赴加移民只限於近親前往與親人團聚，計劃前往經商之創業家，計劃退休之人士及已獲政府職位者。

親人失踪麻煩多
財物處理成問題
家屬起碼等七年
方能獲准領遺產

【本報訊】貴州街碎屍案發生後，失踪人口似乎特別受到關注。一些人甚至將「失踪」與「死亡」聯想在一起，於是引起一些有趣的問題。

原來警方、法律界、銀行業、保險業在處理失踪案件的準則上都各有不同。警方永不將失踪者列作死亡，但在法律觀點上，失踪七年便可作假定死亡。至於處理失踪者的財產問題，人壽保險金須等待七年才可領取，而銀行存摺等則需證明失踪者已死的法律文件才行。

根據警方辦理失踪人口案件的程序，一些有證據顯示失踪者是自願失踪而又無可疑之案件，若調查四個星期後仍未將失踪者尋回，警方會將案件了結，停止調查。

但警方發言人強調，在任何情況下，除非有證據顯示失踪者已死亡，警方永不會將未尋回的失踪者列作死亡。

那麼，失踪者名下財產如何處理呢？又失踪者家屬可否領取失踪者的人壽保險金呢？

一些銀行業人士說，除非法律上宣佈失踪者已死，而失踪者家屬又申請領取遺產，否則失踪者在銀行的存欵等俱不得由他人提取。銀行業人士稱，原則上，客戶的財物是銀行的債務，銀行無權隨意動用。若失踪者已死，其後人也須按正常手續，得政府批准後才可領取死者遺產。

保險業情況則有不同。一些保險業人士表示，除非証實失踪的投保人已死，不然投保人家屬須續供費七年，之後才可領取保險金。

同時，失踪者須被證明不因犯法逃亡而失踪，七年後才可被裁定死亡，其家屬方能領取保險金。

若投保人家屬在該七年內不繼續供保費，保險公司也可動用已供保費內的「現金價值」及紅利作供保費之用。若「現金價值」及紅利足供七年，投保人家屬屆時亦可領取人壽保險金。

保險業人士強調，保險公司是無權取消保險單的，因為取消保單之權利只由投保人決定。故即使投保人失踪，保險公司亦須於能力範圍內使其保單繼續生效。

此外，如七年後失踪的投保人活生生地出現，保險公司却無權追討已付出的人壽保險金。

至於法律觀點，一些法律界人士稱，若失踪者失踪達七年，法庭方可裁定其假定死亡。如其家屬欲領取失踪者遺產，須於七年後向有關方面申請承辦手續。

雖然失踪者的財物處理問題頗費時失事，但其實失踪而未尋回的人口只佔少數。

就以本港一間已有六十年歷史的人壽保險公司來說，近十年都未曾發生投保人失踪的例子。

警方防止犯罪科總督察黃景棠亦表示，大部份失踪者平均在三至五天內尋回。至於警方處理失踪案件的程序，首先分辨報稱失踪的案件有無可疑，有可疑則交刑事偵緝部處理，無可疑就用失踪人口小組接辦。

失踪人口小組每隔七日就將資料重新研究一次，若四個星期內無新發展，即使失踪者仍未尋回，警方也不會再調查下去，以免徒費人力及財力。

據警方數字，今年首七個月接報的失踪人口共三千一百五十七名，同期尋回的失踪者三千零七十三人。

防止虐兒會霍以玲 赴法參加國際會議

【本報訊】防止虐待兒童會主任霍以玲女士，本月五日飛往巴黎，代表該會出席本月七日至十日在該地舉行之第四次國際虐待及忽畧兒童問題研討會議。前往送行者有該會主席黃金鴻博士、委員及職員多人。該次會議之主題為社會及監護機構對兒童之虐待、忽視及剝削。兒童在家庭所受之虐待則不在討論之列。

討論範圍將包括兒童羈押中心對兒童之虐待、兒童娼妓、利用兒童之色情出版物、販賣兒童、童工剝削、私生子女之權益以及為宗教或傳統上之原因閹割兒童等問題。

灣仔道街市 蔬菜價格

（每斤計）

鵝	十三元
鴨	九元
上肉	十八元
牛肉	十九元
紅衫魚	十二元
鯇魚	十八元
西生菜	三元八角
通菜	二元四角
菜心	四元四角
茄瓜	二元四角
荳角	二元八角
絲瓜	二元八角
涼瓜	二元四角
節瓜	二元八角
冬瓜	一元四角

滙豐銀行增發 新五百元鈔票

【本報訊】香港上海滙豐銀行昨日宣佈將增加發行五百元鈔票。新鈔與現在流通之鈔票主要在以下幾方面有差別：

（一）新鈔票全部色彩更多藍色及綠色。

（二）新鈔票正面四邊印有以一個中楯為形式之棕色安全特徵，左下方及右邊角印有玫瑰花形。

（三）新鈔票由會計主任及執行董事簽名（現在之鈔票則由會計主任及總經理簽名）。

（四）新鈔票印有日期一九七八年（現在之鈔票，其日期為一九七六年或更早）。

（五）新鈔票反面四［……］棕色（現在之鈔票印有一行大厦及獅子頭）。

上圖為新鈔票的正反面。下圖為現時流通的鈔票。

兩間大商會支持 杯葛法國酒運動

【本報訊】香港工廠東主公會與香港印染商會昨日宣佈支持香港鐘錶製造廠商會之計劃杯葛法國拔蘭地運動，後者仍努力要求法國解除對港製石英錶之輸入。

據報，手錶業廠商又繼續與其它八個工商團體接洽，爭取彼等之支持。

主辦下月舉行鐘錶展覽之廠商，對於上述兩團體之「拔刀相助」，大表高興，並預料下週最少有十個團體支持，一致杯葛法國拔蘭地。

鐘錶廠商希望能給予法國的相當壓力，放寬限制港產入口。

法國最近祇准港製石英錶十四個月內輸入五百五十枚，限制係由去年十月開始，已使港貨去銷縮減百分之十五。

本報週六週日公衆假期提早出版

為配合讀者需求，本報除星期一至星期五截至當日中午收市後經濟消息出版外，逢星期六、星期日及公衆假期，本報將提早至當日上午十一時三十分出版，並盡快送達各區報販發售，當天除刊登精彩專稿外，逢賽馬日刊出當日賽馬最後消息及貼士，祈為垂注。

工商晚報啓

旺角地王 商業中心
東興大厦 旺舖招租
荔枝角道 太子道 砵蘭街交界
☆鄰近地鐵轉換站 門前巴士站
☆舖面廣闊
☆適合百貨公司 超級市場 銀行等業
☆面積約275 呎至5900呎任選
☆租金廉宜 管理完善
生記租務處洽 3－698558 3－802038

七人賽續演八場 十六隊今爭晋級

「會長盃」七人足球淘汰賽，第二天初賽，今續有八場排在香港會上演，門劵一律收十五元。秩序如下：

六時，東昇甲對海蜂甲。
六時半，寶路華甲對浪流甲。
七時，南華甲對菱電甲。
七時半，東方甲對愉園甲。
八時，菱電乙對南華乙。
八時半東昇乙對晨星乙。
九時，愉園乙對寶路乙。
九時半，精工乙對東方乙。

今日八場賽事，其中有六仗是在首天初賽得勝者今再度出師，但對手若非主力所在，今仗依然仍有很大機會爭勝而晋級。

由于「會長盃」是七人式的淘汰賽，每場祇比賽廿分鐘（每半場十分鐘），若和便計角球分勝負，如果角球均等，則要加時十分鐘分勝負。

雖然去屆盟主的精工依然為今屆一支挺秀，但七人賽踢法有所不同，除體力之外還要配合走位與打法，故此精工雖然人強馬壯，亦將會遭到極大威脅。（查理士）

十六隊可能陣容

（寶路華甲）曾 余國森 赫捷臣 斯廷保 維希 活 輝 雅 堅 甸
（流浪甲）羅渣士 李敏兒 何玉麟 朱國權 徐海弘 楊錦基 鄧世勳
（南華甲）黃文財 沙 陳偉 楊確 加貝 蔡育瑜 尹志强 馮志明
（菱電甲）史劍活 菲沙 李桂雄 李志鴻 顏汝福 葉志强 拉南
（東方甲）漢斯貝利 曾錫昌 鄧兆明 張志德 薛拔 林守焯 沙尼
（愉園甲）任偉雄 迪斯 李潤華 荷斯城 王熾輝 吳汝歡 傑遜
（南華乙）盛偉聯 翠 狄 陳世芳 黎路臣 劉錫祺 范蘇斯 施雄章
（菱電乙）林建成 夏 德 麥馬士 古 寶 里 麋 權士 鄧麥堅 柱盛倫尼
（東昇甲）潘耶 長高 林春樹 旺 寧 施路華 張家平 摩西斯
（海蜂甲）何 黃德祥 李康敏 廖俊輝 佳 胡輝明 李光鑫 朴炳徽
（晨星乙）區大穎 文定 余健祥 劉棟平 勇 葛尼士 連諾士 卓斯源 陳樹明
（東昇乙）馬 李菲 天鵬 梁建邦 沈冠良 拜倫 雄 鄭偉雄
（寶路華乙）安德達 陳雲岳 遜蔡滿 利基 黃達才 施建熙 祥頓
（愉園乙）林 吳炳南 馬必雄 緯茹 健德 李偉全 陳炳安 余國傑
（精工乙）韋池 一披 加納 伯迪 莊 胡國雄 邦 辛 南寧 加
（東方乙）洪 鄭子賢 平梅 偉楊 洪 亞 黃柏頓 傅振邦 徐國安

費南迪對七人賽看法 應棄短傳要長傳急攻

東昇教練費南迪昨晚首次觀看七人賽，自言東昇大部份球員雖然首次參加這項賽事，他有信心在這項賽事取得良好成績。

費南迪昨日一面觀看七人賽事一面謂：他從未接觸過七人賽事，聽了其他人士謂七人賽踢法與十一人賽有分別，他以為相當難踢，但在看過之後，七人賽事除了球例不同外，踢法基本上分別不大。

他表示有點不明白為何昨日的球隊大部都採用短傳推進，不用長傳進攻。例如第二場菱電勝荃灣，第二個入球，葉志强便是得到隊友一個長傳，單刀射入，既花氣力，亦節省人力。」

雖然他未有明言，但無疑暗示他今日將會採用長傳作為七人賽的戰略。

東昇今日已經排出主力隊陣容，據他公佈，計門將陳樹明、施路華、高爾、摩西斯、耶華、張家平、梁健邦及羿倫。

東方排强陣 決在上綫爭取過關

出强陣，全力在上綫爭取過關，避免與精工的主力碰頭。

據該會足球主任林建岳昨日稱：目前的會長盃七人賽形勢，大部份的球隊都將主力集中下綫放在上綫。

他說：「下綫東方首仗便與精工碰頭，毫無疑問精工將主力集中在這條綫上，為避免與精工硬碰，決定以副選對抗。」

東方在上綫出戰愉園，以愉園昨午的人選，為非主力所在，晋級這較下綫為易。

東方的十名七人賽陣排定如下：計門將漢斯貝利，鄧兆明，張志德，薛拔，沙尼，林守焯，曾錫昌，柏頓，徐國安，黎永昌，其他為非主力。

目前的東方，共有四、五名傷將，漢斯貝利，林守焯，黎永昌，徐國安及薛拔，故今仗真正人選尚未確定。

最後，他透露現時正委託卜比摩亞物色一名有份量的中場來港，正在斟介當中，日內會有回覆。

湯遜以八千七百四十四分創十項全能世界紀錄

【雅典八日美聯社電】在星期三日的歐洲冠軍賽中，有三項世界紀錄被打破，而中距離徒跑好手高爾則被挫敗。

英國的湯遜以八千七百四十四分打破男子十項全能世界紀錄。而東德高治則以四十八秒一五打破女子四百米世界紀錄。

跑八百米高爾敗于學生哥

東德女高芝四百米亦創新猷

【紐約八日法新社電】五虎冠軍克華特今日在美國公開賽中以六比四、六比一、六比零擊敗另一美國好手嘉杜西，進入女子單打準決賽。十八歲的嘉杜西原為體操選手，但因在訓練中扭傷頭部而退出體操壇。

男子方面，捷亞的蘭夏以六比四、六比三、六比一擊敗非種子的和域，成為多一個進入準決賽的更佳好手。

【雅典八日法新社電】歐洲運動大會，東德女……

阿士東維拉大勝四比一 升班馬盧頓兵敗如山倒 熱刺竟亦大敗于修咸頓

【倫敦八日法新社電】歐洲盃冠軍高士東維拉在季初連遭敗績後，今晚以四比一大勝升班馬盧頓隊。

對盧頓隊來說，這場比賽未開賽已定敗局，他們在前往維拉公貝球場途中，在高雲地利發生交通意外。要分乘的士和一架小巴趕往維拉球場，結果在開賽前半小時抵達。

接戰後，盧頓隊便兵敗如山倒，九分鐘先輸一球，上半場完已輸至三比零，下半場盧頓再輸一個十二碼之後才扳回一比四。

今季獲得奇雲易基星和米奇梁羸努力的維卡麥以一比一與留度斯登打成平手。

修咸頓則以六比零大勝熱刺。

歐洲運動大會，東德女徑田選手高芝，在女子四百米賽跑中，創出世界新紀錄。

七人賽開鑼 打得激烈 觀衆亦多

賽後總評

【本報訊】本屆序幕錦標賽會長盃七人足球賽昨午初賽六場賽事在下午六時卅分展開，至九時卅分才結束六場初賽賽事。而昨午為本屆球季首項賽事，故吸引了四千二百六十九球迷觀戰，而帶來六萬四千零三十五元票房進帳。初賽獲晋級之六支隊伍，經激烈競爭後終告產生。六支晋級隊伍為流浪甲、菱電甲、愉園甲、南華乙、晨星乙及寶路華乙。

昨日的七人賽開鑼戰，可說「落筆打三更」，晨星甲因四個球員未有轉會紙而被流浪甲提出上訴，結果流浪甲得直而獲晋級。

第三場精工甲對愉園甲，後者經加時以角球取勝，但距離加時完場前不久，愉園荷斯城與精工鍾士互毆，被球証拔出「紅牌」着令離場，這是一九八二至八三年度球場最早出現的「紅牌」，兩人將要接受紀律小組的聆訊。

晨星雖然贏波只空歡喜一場 流浪提出抗議贏咗變輸出局

第一場晨星甲以一角球壓倒流浪甲，但因晨星四名球員賽前未提出上屆效力球會轉會紙，引致流浪甲上訴，晨星甲遂亦「一場歡喜一場空」，終於被判出局。流浪提出抗議的理由是晨星甲隊球員上屆效力加山，何錦培，葉志强，鄧沛强則效力海蜂。但在出賽前，未能提出兩會的轉會証明。接着流浪並繳交二百元上訴費，提出上訴，經賽務人員開會研究後，判流浪隊得直，上訴費予以發還。依照這項判決，流浪甲晋級，今天與寶路華甲對抗。

晨星甲上半場佔盡攻勢，流浪甲被迫踢守勢足球，八分鐘，晨星何錦培由中路推入禁區，流浪何玉麟將球剷出底綫，因而晨星獲得一角球，下半場兩分鐘，晨星守門員陳秀賢接球因超過走四步，流浪「蛾眉月」得間接自由球，但無功而退。以一角球落後而完場，賽後提出上訴獲判得直，流浪甲陣容如下：朱國權——李敏兒，羅渣士，何玉麟——宋錦基，鄧世勳，莊楊炳。

雙方發生互毆 被球証逐離場 荷斯域及鍾士

第三場愉園甲與精工甲經加時打成零比零，愉園以二比一角球而獲晋級，此役於加時完場前，愉園荷斯城與精工鍾士互毆雙雙被罰離場。

雙方交戰時節奏緩慢，雙方均爭取控球在腳，四分鐘精工鄭廣球推球至十五碼點起腳，任偉雄托出先負一個角球。但六分鐘愉園傑遜右邊推入底線，鍾士門出愉園取得一角球，續後互無戰果完上半場。

下半場開賽，愉園組織已見佔優，六分鐘吳汝歡禁區底斬中，黃金福擋出，迪斯揮把腳推球出界，失去取勝機會。

雙方中場爭奪互無紀錄需加時續戰，加時下半場二分鐘，愉園荷斯城右底線斬中王熾輝近射中鄭偉文出界，愉園追得角球，也憑這角球淘汰精工甲。

愉園甲隊球員名單，任偉雄——李潤華、黃熾輝、荷斯城——迪斯、吳汝歡、傑遜。（丹尼、安達）

菱電挫敗荃灣 拉南獨取兩球 葉仔錦上添花

第二場菱電甲勝荃灣甲三比零，拉南獨進兩球。大馬葉志强錦上添花。

菱電一開賽，前鋒拉南已顯先聲奪人之勢，在短短十分鐘內已多次叩關，就於九分鐘，葉志强禁區十二碼近射中柱彈出，拉南「執死雞」首開紀錄，菱電上半場以一比零領先。

下半場開賽三分鐘，李桂雄由左路底綫斬入禁區，拉南近門起腳成二比零，不及一分鐘，葉志强中場得球，單刀直推進荃灣禁區，乘守門員張耀東出迎一剎那即射遠柱成三比零。荃灣雖有反攻，但被菱電後衛菲沙解圍或門將史劍活沒收。結果菱電甲淨勝三球，該陣排如下：史劍活——菲沙、李桂雄、李志鴻——顏汝福、葉志强、拉南。

精工甲昨夜七人賽不敵愉園甲，比賽將完，鍾士（右）與愉園球員互毆，被球証拔出紅牌驅逐離場。（查理士攝）

布連拿轉會紙已寄到 十七日替東昇撼愉園 決定放棄摩洛哥門將莫格斯

【本報訊】東昇已決定放棄「飛來蜢」摩洛哥國腳門將莫格斯，因為他們已有足夠七名外援，澳洲國腳中鋒布連拿將能趕及本月十七日對愉園一役上陣，他們轉會紙已於昨日寄抵足總。

布連拿現正隨澳洲國家隊到新加坡比賽，故此要稍後歸隊，教練費南迪表示他的狀態不成疑問，與隊友合作亦不成問題，上屆他亦跟隨東昇操練了一段時間，後來因轉會問題未能達成協議。今屆他與拜倫將會效力至澳洲球季開鑼為止。澳洲每年於三月開鑼，布連拿與拜倫就差不多可以效力至季尾。

費南迪又謂，巴西出場干沙利斯狀態好轉，他們鋒綫擁有威脅，布連拿與摩西斯將能發揮其射門的威力，其餘華將的狀態亦漸漸提高，很有信心旋開得勝。（太陽神）

球事

七人賽滿天神佛

去年會長盃七人賽，流浪對東昇由於球員註冊問題，流至滿天神佛，誰不知昨日開鑼的七人賽，晨星甲陣中的四名前海鋒，加山球員，由於證件不足，但秘書處又同去年一樣，接受註冊，晨星昨日場波贏流浪，後者心有不甘入信投訴，與去年一樣，且看命運是否相同。

余植深膊頭夠力

聯會會主委陳瑞華在昨日記者會就質問秘書處，是否確有此事，和內裡因由，秘書余植深就承認知道証件不足，承認錯誤，願意孭晒上身，看來他的膊頭有幾夠力，由去年流，昇戰，至本屆週年大的逾時提名等，至今次的証件不足而接受註冊。

愉園不想有變動

荃灣正在組班，去屆教練余懷英因已過戶愉園擔任助教，但該會臨戰鼓思良將，經決定續參加甲組聯賽，現時又想搵番余懷英返荃灣，尋日余懷英就因此事向愉園提出商量，據佢講雙方密斟時氣氛融洽，愉園堅持唔希望在季初即有變動，唔想放人，荃灣亦無奈他何，「英哥」始終要留隊。

東昇用土產門將

東昇開會後就決定放棄摩洛哥門神莫格斯，起用兩名土產門將，可謂明智之舉，外國月亮不是時時明亮，至於個件澳洲前鋒布連拿，話係十七日前趕到對愉園，但轉會紙就已經寄抵港，人未到証件先到，可謂萬無一失。（老鼠仔）

國際籃球講習班 阿倫來港主持 籃聯設宴招待

香港業餘籃球聯會主辦，一九八二年度亞洲國際籃球裁判講習班，今日上午九時假座九龍伊館德承堂舉行揭幕開課典禮，由亞洲籃球協會首席副會長馮兆霖太平紳士，亞洲籃協執行委員會主席程萬琦及籃球聯會副會長李柱、黃建文、盧建華、楊植秋、邱福平，王為謙等主禮。

國際籃協派出該會技術委員阿倫李來港主持國際籃球裁判講習班授課事宜，參加此次講習班之學員，有中共、菲律賓、澳門，及香港等裁判四十餘人，據籃聯會一發言人透露，歡迎本港各學校之體育教師及球隊教練到場列席旁聽。講習班分學科及術科。上下午均講述學科，九月九日上則臨場實習，九月十日上午筆試及放映裁判執法紀錄片，此亦為籃球裁判員「考牌」之課程。晚上籃聯會假座旺角國際酒樓設埠際筵歡宴講師及全部學員。

羽毛球錦標賽 今新伊館上演廿場

一九八二年香港羽毛球錦標賽今日續有二十場在港島新伊館舉行，包括男子單打八場，雙打四場，女子單打八場。日場由下午二時開始，夜場則於七時開賽。

昨日廿一場比賽，獲得晋級者，男子單打百加孫、尼可夫、華杜、楊克森、陳天祥、畢特利、哥利雲、麥多利、黃勵、陳天龍、施羽、基士應、加宏祖利、田乘義、黃裕杰等十五人。女子單打則為戴珍威絲達、野上、杜凱絲等四人。女子雙打則為戴倫莉與娜露迪，戴露芙與維拉娃蒂等兩組。

愉園不放人 余懷英返荃灣

繼前日傳出荃灣有意邀請愉園教練余懷英同巢，重掌教鞭一事，昨日終得到余懷英親自証實。

他表示目前是和愉園簽了兩年合約。昨日他本人有就此事親向會方商量。雙方在融洽氣氛下傾談很久，最後愉園終表示不願放他離開。

他指出，本屆荃灣的華人與外援球員的變動……

東方執得條好籌 分兵兩路齊出擊

孫悟空重臨香江

今屆第一項錦標尋日展開，沙倫一早就去佐霸位趁熱鬧，是關各路英雄人馬雲集，而且仲殺聲震天，我老孫亦都俾佢地嚇窒，只有化隻蝴蝶飛埋個大鐘的後面。

雖然各路英雄都紛紛亮相，只係未見到「大東方」出場，「足主岳」同個「細佬胖」靜靜坐喺度吼路，我老孫亦都立即現身上前問吓「足主岳」，究竟你地「大東方」的主力響上線抑或下線。「足主岳」向來都係非常之爽快嘅人，仲話佢地今日主出師，有機會睇定對方嘅虛實嚟黎食，但係兩條線都有機會，據個「手蛋」，故此就變成冇乜主力唔主力，因此就實行要嚟一次硬碰，拼個你死我活，已是無可避免，我老孫担心你地硬碰硬，豈不是變成火星撞地球，「足主岳」話呢又絕對唔會。

我老孫于是可用激將法方式同「足主岳」傾，人地隻「手蛋」小試牛刀就鋒芒畢露，你地「大東方」都幾難同佢鬥，「手足岳」叫我老孫睇緊啦，依家佢地分兵都係豪氣十足，我老孫亦都嚇得一跳，今屆欣賞精湛比賽技術嘅迷哥迷姐，認真就眼福不淺，我老孫亦都替佢地高興。

因為各路兵馬亦都陸續殺到，「大檯客」個場亦都越嚟越熱鬧，由于尚有唔少失意軍人仲未落班，我老孫立即化成隻蝴蝶飛向大鐘聽吓班打波人任點樣搵逛嘅消息。剛好響呢個時候睇見「威水耶」亦都響度大搖大擺猛搵佢地「快溫些份」個大旗手，有人問佢點解咁大陣象，唔空你又有三年大計乎？

「威水耶」當堂哈哈大笑，你又知，依家支「財團班」同個「電燈」拘手爪，佢地「快溫些份」就執到條好籌，于是佢就搵啱個建築大王「哥頓胡」入閣，而且仲委托「差佬籾」就「大旗手」，攞開個滔天大波。

而且「威水耶」仲話佢地較早時經已有幾件「男子漢」答應加盟，同支「天光星」拘咗一場亦都表現唔屯，依家有「哥頓胡」入閣，當然就要加强實力，「威水耶」呢位老人家講嘢做埋手勢，有人話佢好睇過潮次伯同騎馬，我老孫幾乎忍唔住笑出嚟，幸而未有俾佢老人家發覺。

哥頓胡入閣加碼

從橫談

……形意門掌人，以形使意，以意使形」十二個字，三仙順主持因恩兄是形意門掌人，磚上刻有「形意」二字，就把那方磚送到莊上來，還是四師弟收……兩柄匕首，一柄是後來找鐵匠配上去的，一柄是……弟姓于，莫非是天罡門于勿用的傳人？」

于立雪道：「我爺爺叫于酉。」

……她又聽到歐文手上的手鎗……在地上的聲音。

然後，愛西溜到那座燈座柱……定，而且，還有能力對付一個殺人兇手。

……因此，他希望找一……身邊的事情，他應該是……個不知道被自己利用着的共犯的人，這種人其……為了要得到這大福道……

晨星甲昨夜對流浪甲雖以一角球取勝，但因球員註冊問題被取消晋級資格。圖為王偉明（右）推進，被楊錦基（左）勾球出底綫。（查理士攝）

港九影院聯合廣告

利……天五場 星球大戰

心旅行社 · 機票熱線 K-969174 H-213223
旺角彌敦道655號胡社生行912室（即旋轉餐廳樓下）
中環德輔道中19號環球商場207室（中區假日十至四）
全部來回 絕不取巧

台北	620	檳城	1660	泰國	940	三藩市	2980	中東	3780
東京	1190	亞庇	1810	星馬	1300	溫哥華	4300	南美	3990
大阪	1430	倫敦	3850	星馬泰	1350	多倫多	5580	歐洲	3880
韓台	1250	澳洲	2620	菲律賓	950	紐約	4550	紐西蘭	4460

美國巴拿馬財務 自動續期存欵行情

	一個月	三個月	六個月	一年
港幣利率	11.25 %	12.50 %	12.75 %	12.50 %
美金利率	10.75 %	12.25 %	12.50 %	12.00 %

香港金鐘道95號統一中心22字樓 電話：5-294311-3

商業

中華中醫藥學院招六屆新生

招生

好吉利 搬屋 3-7601219 5-664289 3-7601210

搬運

專業11載首創電腦儲彩錄助客選 具規模地方大時間長約洽最方便 幸福婚姻顧問有限公司 九龍河內道二號五樓出入免層延 10-9時③689986③665857 求偶集中地優客多擇配易 撮合遍世界求佳偶此中尋 瑞傳播136次訪問美加澳有分行

徵求

如本報 電請 ……七〇

工商晚報 分類廣告 銷數廣 效力大 收費廉
每段大字四個，小字三十四個，每天三元（一日晚聯刊，每天六元），滿額每天四元，不折不扣，以四段為限（聯刊不在此限）

（一）中區辦事處利源東街八號地下 電話：二式五四九五、二式壹式三八
（二）灣仔分域街十八號本報廣告部 電話：二七九三零七、二八零七零八
（三）彌敦道壹零零號樂英大廈式零壹室生記租務處電話：六九八五五八
（四）旺角荔枝角道廿二號東興大廈生記租務處電話：八零二七九七
（五）九龍城周生生珠寶金行有限公司（太子道四三二號）
（六）青山道周生生金行有限公司（青山道三二六號）
（七）油麻地周生生珠寶金行有限公司（彌敦道二二一號）
（八）旺角周生生珠寶有限公司（彌敦道七零七號）
（九）深水埗周生生珠寶金行有限公司（大埔道四七號）
（十）油麻地周生生珠寶金行有限公司（彌敦道五二九號）
（十一）紅磡周生生珠寶金行有限公司（蕪湖街九九號）
（十二）荃灣周生生珠寶金行有限公司（荃灣青山道一九九五號C）
（十三）元朗周生生珠寶金行有限公司（元朗青山道八七號）
（十四）九龍太子道一五七號彌敦道交界東平大廈地下鶴紅屋
（十五）荃灣周生生珠寶金行有限公司（眾安街六十一至六十三號）
（十六）紅屋兒童用品公司（九龍城獅子石道44號地下）
（十七）鶴紅高級童裝公司（獅子石道四號地下）

一劍橫天　北斗寒　東方玉

形意眞解」，有幾塊朱礫出土，其中一方背刻有『形意眞解，以形使意，以意使形』十二個字，三仙劍主持因愚兄是形意門掌人，專士刻有『形意』二字，就把那方磚送到莊上來，還是四師弟收下來的，這外間傳說愚兄得了一冊本門練功秘笈『形意眞解』，可能是由此來的但他竟然不肯置信，硬說愚兄得了本門秘笈，秘而不宣，這眞是從何說起?」

范叔寒道：「就是眞有『形意眞解』，大師兄是掌門人，他也不能用鐵鍊把大師兄，二師兄鎖起來。」

剛說到這裡，祇聽站在身邊的于立雪低低的叫了聲：「大哥。」

范叔寒回頭問道：「賢弟有甚麼事嗎?」

于立雪道：「小弟身邊有兩柄匕首，其中有一柄極爲鋒利，可以削鐵如泥，不知他們手上的鐵鍊削得斷削不斷?」

他有兩把尺許長的短劍，范叔寒曾經和她動過手，自然知道，不覺笑道：「賢弟以爲大師兄師兄嗎?」

于立雪被他說得臉上一紅，說道：「小弟的兩柄匕首，一柄是後來找鐵匠配上去的，一柄是我爺爺傳下來的，據說還是古代之物，尋常劍一削就斷，你不會給阮道長試試看?」

說着已從身邊取出兩柄短劍，低低看了一眼，就把其中一柄遞了范叔寒。

范叔寒拇指一按吞口，但聽「錚」的一聲，不覺叫了聲：「好劍!」

阮松溪看得一怔，聳然道：「秋霜劍，小兄弟姓于，莫非是天罡門于勿用的傳人?」

于立雪道：「我爺爺叫于酒。」

阮松溪笑道：「那就不錯了，令祖單名一個酒字，字勿用。」

于立雪道：「但我沒聽說過天罡門三字。」

阮松溪奇道：「你身佩秋霜劍，應該繼承令祖道統才對，怎麼連天罡門三字都沒聽人說過?」

范叔寒道：「大師兄，這柄秋霜劍可以削得斷鐵鍊嗎?」

阮松溪微笑：「你試試就知道了。」

范叔寒舉起短劍朝鐵鍊上揮去，但聽「嗤」的一聲，毫不費力就把鐵鍊砍斷了，不覺吃驚的道：「好鋒利的劍刃!」

(九〇)

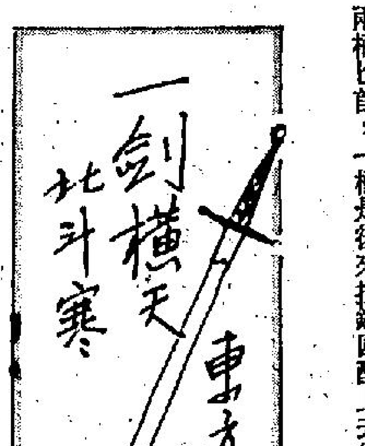

歡場　杜朗

女服務生牽線

在旋轉餐廳閒談，波士李見附近檯子，都是空無一人，便悄聲的問津子道：「我想知道，你究竟怎會搭上這一條賺外快的路，你是主動，還是被動的?」

津子略作猶豫，似乎不想把實情說出來，波士李明白她的處境，便說：「你放心好了，我祇不過爲了一時好奇而已，我不會是警方的人，你告訴我，絕對不會有問題的!」

津子終於把經過詳詳細細的告訴了波士李。

原來，當她第一晚入住酒店時，已經有一個中年的女服務生，靜悄悄的對她說：「你們難得到香港玩，要不要試試男人的調情手法，順便可以賺點外快，香港男人手法瀾綽，祇要大家談得來，他們甚至會送貴重的禮物給你!」

津子一時好奇之下，終於答應了，她並不認爲這樣做會對不起在日本的丈夫，她認爲，自己祇不過是逢場作戲而已，而且，她想賺一筆外快，到時回日本，留作幫補家庭開支，也是一件好事。

就這樣，在酒店的女服務員的安排之下，她首先和兩個女人接頭，其中一個是嬌夢，跟着，便成爲波士李的臨時情人。

津子又對波士李說，和她同房的另一個女人，也同樣在香港賺外快。

「她甚至對香港的男人很有好感，她說，香港男人對女性十分溫柔，不像日本男人那樣粗暴!」

「你的感覺又如何?」波士李笑着問津子。

津子臉泛紅霞，眞有點不好意思地說：「叫我怎樣說呢，羞死人了!」

波士李道：「有甚麼關係，反正，大家已經做了，說來聽聽，交流一下經驗，對大家都有好處!」

津子用眼瞄望了附近一眼，半低頭說：「香港男人很着重調情手段，日本男人則不同，要幹就幹!」

津子有點緊張的說：「我沒有這個意思，我已經有了丈夫，絕對不會亂來，這一次和你在一起，祇不過爲了一時的好奇而已!我自己也沒想到，竟然會這麼大胆，做出這樣的事!」

波士李道：「你以後還打算來香港嗎?」

津子搖搖頭：「我沒有打算再來，你知道，我不是有錢人家!」

(一四六)

晚唱　米高

呢一輪係賊佬世界

元朗班新界佬前日突然爆起上嚟，排大隊去一間銀行提款。呢的嚀正式一傳十，十傳百，好好地一間銀行俾佢地搞到好似變咗街市。

當然，你地的客仔要攞錢，銀行無權阻止，要攞幾多就幾多。雖然間分行無咁多現金，但以呢間銀行咁健全，三兩下手勢就班夠係度。元朗雖市區係遠一的，但一兩個鐘頭就有幾千萬運到過去，正式驚都未驚過，祇係個班提款嘅蠢人追到身水身汗。

當然，講到市民大量提款消息最開心嘅就係班賊佬。

過去，呢班賊佬眞係好難搵食，幾經辛苦先至賺中一單。因爲而家的人個個都將的銀紙搬晒入銀行，出嚟又係自動轉賬，去邊度一撳就可以撳一萬幾千。

所以，呢幾年嚟，的劫匪無啖好食，好少出嚟打家劫舍。但今時唔同往日，元朗的鄉民個個係恒隆攞晒的錢出嚟。但地係銀行攞得出，一定唔再借銀行。

個的人一定將錢擺係屋企，啱的賊仔睇見呢個消息想唔咪咪嘴笑都難，銀行佢地就難劫咯，鄉村屋就易啲。我諗唔使過三日，元朗包保有入屋行劫嘅事件發生。

可能呢兩日，的賊佬已經係銀行門口睇定，邊個攞住一大叠銀紙出嚟，一於跟住佢返屋企，睇到定至落手。呢班係銀行猛咁提款嘅人，可能係同的賊仔提款，而且重無保障。

銀行被劫，或者有損失，重有保險公司賠，關間銀行乜嘢事，客戶亦無相干，但俾賊仔打劫，損失係自己，攞鬼可憐。

明年的春天　天南

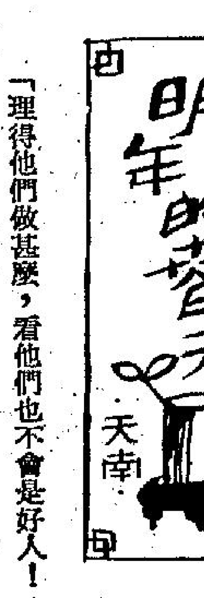

「理得他們做甚麼，看他們也不會是好人!」

「唉!妳不能隨便說人家。」

「我怎會亂說?」她不服氣：「妳沒有見到他們知道我們是姓向的，立刻臉上有得意之狀，不理他們是有甚麼目的，幸災樂禍的總不是好人嗎。」她再說：「說不定是新業主那邊的人呢!」

「唉!」伯娘長嘆一口氣說：「我們不犯人不惹事，不知他們和我們有何冤仇，這樣來趕盡殺絕我們!」

淑儀原本想出可能是爲了鄉鄉，但她到底忍耐着，連焯雄被撤職的事也瞞着伯娘。

「伯娘，別說那些了，我們得設法安頓下來，坐在門口不是辦法!」

「我們到那兒去呀?」

「不如到我們家去，」有人在旁接口：「等向先生回來再作打算吧!」

她抬起頭來，原來是隔的黃大嬸。

「不了，不好擾妳!」

「別客氣!多年的老鄰居了，我們也不知甚麼時候會被迫遷，來吧，先到家坐一下再說。」王大嬸說。

「對了，淑儀，」伯娘接口：「先到王大嬸家坐坐吧!」

「是呀!先將細軟東西搬到我家去，粗重家具就放在門外面丟不了，妳們就在我家裡先做飯吃，有甚麼事情都等向先生回來再拿主意吧!急也沒有用，還是先歇歇再說。」

淑儀是個沒有出過門的大姑娘，甚麼事也不懂，除了等哥哥回來作打算，她簡直毫無主意，祇好將細軟之物搬到王大嬸家去。

伯娘去買菜，就借王太嬸的廚房煮飯，胡亂吃了，然後就坐在王大嬸家裡呆等，而向焯雄這時亦坐在茶樓裡呆等。

他每天唯一去的地方便是茶樓，坐在那兒看報。如果坐得實在太久，不好意思再坐下去，便到朋友處問問找工作的消息，然後再換過一家茶樓再坐。

(四五)

八公散記　筱碧山

十七：四德堂傳奇

阿旺以利誘手段收買上海靚仔包德，果然水到渠成，四德堂最後租出的舖位復歸阿旺收回，改懸招牌爲「四德人像沙龍」，照相館在四十年前採用到沙龍爲商號者，相信首推阿旺爲始創人了。

誰都想不到一個祇唸過小學的女仔，能唸到彩用富於西方文藝化的沙龍兩字做市招，由此可見阿旺之爲人，肚裡墨水不多，然而腦子裡綽頭可眞不少。

包德雖屬海派噱頭王之流，但論長袖善舞的道行，却比不上小小阿旺也。

包德滿以爲有個女財主撐腰，一腳踢開原東主，自己當起老闆了，事實上包德祇做個掛名老細，日間忙於搓鏡攝影，晚間又勞碌於黑房冲印工作，辛苦過做夥計個陣時，然而店中收支財政大權，完全操縱在阿旺手中，揸足成個月，僅獲「預支紅利」兩百餘元而已。

原來阿旺言明這間沙龍係兩人合夥，包德既是一半老闆身份，當然不該支薪，祇應享受分紅，可是紅利每年才結算一次，包德按月暫借紅利，是理所當然之舉了。

這種「無薪分紅」的合夥開店方式，是阿旺一貫玩弄幫她工作者的手法，名義上給予拍擋當上股東地位，認眞夠晒情長義重，作風大方之至，查實用此名份甜頭却剝削了勞動者的應得收入吧了。

四德堂屬下四間店舖，間間都有「分紅股東」，主持「沙龍」人像」的包德，算是特蒙寵愛，除佔一半店股外，還職任經理哩。

原來阿旺熟識會計上的竅門，而且還勾結了一個擅於製造假賬的會計師，四間店舖的賬務均由這位蠱惑大師包辦，每凡年終結算，賬碼上則花樣繁多，致使股東們所獲花紅與利潤，爲碎咁少，不及改支薪水的半數。

這是醜惡資本家欺騙得力助手的絕招，被騙者恒慣着「美麗遠景」，大都鞠躬盡瘁，博命工作把業務搞得有聲有色。

包德並非憎仔，看穿阿旺的技倆，轉急欲想做到眞正老闆，祇有跟她結上肉體關係，甚至共賦同居之愛，也許叨光到四德堂的利益。

(六十五)

科幻幽默

富翁的心腹這才深信不疑，興高采烈的說：「好，你獲獎名馬一匹。請問要棕色還是灰色的?」

農夫轉過頭來，大聲的問：「蜜糖，我們要棕色的還是灰色的?」

風前柳陰陰的答道：「你要棕色的!」

▲情況特殊

小鎭的牧師在週日證道時，情緒異常激動。因爲他今天要「證」的題目，連自己也覺得難爲情。

「各位兄弟姊妹，」他板着面孔說：「我最近聽了很多非常不中聽的謠言，說我們的小鎭，道德越來越沉淪。讓我說得具體一點吧。這些謠言說我們的姊妹中，沒有一個是處女!

「這種可怕的謠言，一定要擊破!現在，我要求各位處女姊妹站起來!」

在場各女子的座位都好像擦過強力膠，一個個文風不動。

牧師看到情勢不好，用比較婉轉的話說：「我明白，年輕的姊妹比較害羞，不願意在大庭廣衆揭露自己的身分。但是迫於形勢，我也沒有辦法。現在我，複述一次，處女的小姐請站起來!」

還是膠着。

牧師這回可氣了。他大聲說：

「你們就爲了自己的羞恥心，而置我們整個教區面子不顧?你們聽着，這命令是上帝發的!處女站起來!」

他如雷貫耳的聲音下沉了以後，後排一位女教徒，手抱着嬰兒，羞答答的站了起來。牧師像中了邪一樣看了那婦人一眼，最後說：「太太，我是請處女站起來!不是媽媽站起來!」

年輕的媽媽也氣了，憤憤的說：「孩子才六個月大，我不站起來，處女又怎能站起來?」

(下)

「抱犢崗」續稿未到，暫停一天。

小說

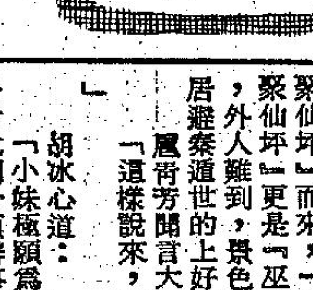

情殺　嘉嘉

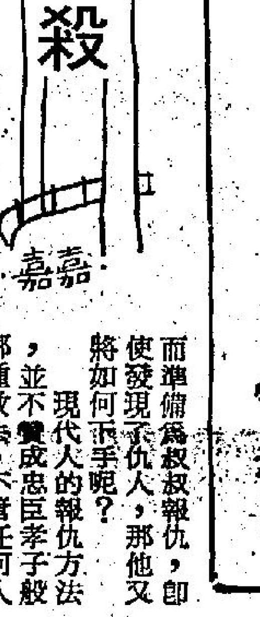

王可昌曾說並不知道殺害叔叔的兇手名字，但是，因爲大熊和小熊挖掘許多古墓，他們一定在當地住過一段長時間。

村裡的人雖稱他們的渾名，但若面對面說話時，也一定會很尊敬地稱呼對方的名字，所以，王可昌不可能不知道大熊的眞名。

王可昌來到這裡時，可能找到這個人名，而準備爲叔叔報仇，卽使發現了仇人，那他又將如何下手呢?

現代人的報仇方法，並不贊成忠臣孝子般那種做法，不管任何人殺了別人，都必須要接受法律的制裁。

然而，這也並非說沒有安全的報仇方法。

他甚至根本不需要自己親自動手。

他亦可以利用共犯……，那一切都完了。

因此，他希望找一個不知道被自己利用着的共犯的人，這種人其實祇等於一把兇器，而根本是談不上一個共犯。

本來，王可昌是受人喜愛的，而且又有神童之稱。他頗有一副縝密作戰的頭腦，於是，他就把這位趙大福訓練成爲一件兇器，趙大福根本是一個心胸狹窄的人，而又是個容易感情用事的男人，祇要能把他訓練成爲一件兇器，那他甚麼事情都能幹得出來，而他的確是最理想的兇器不過了。

況且，趙大福又跟……長的時間，關於歐陽明身邊的事情，他應該是一清二楚的，或者可說，爲了要得到趙大福這位適當的幫手，他可能忍受着妻子水性楊花的痛苦。

爲了要訓練這把兇器，他必須要得到漂亮妻子的協助才行，她首要接近趙大福，在她的甜言蜜語之下，趙大福一定分辨不出東西南北方向來，不久，她也會在他的耳邊，用苦腦的言語胡扯一番。

如：那個討厭的男人死纏着我，祇要有那個男人存在，我就不能跟你一起，我也很痛苦，痛苦得不想在活下去等等的話。

(一五)

現場　奇能士

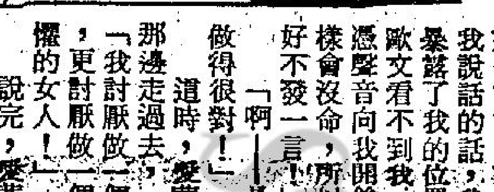

她又聽到歐文手上的手鎗跌在地上的聲音。

然後，愛茜溜到那座燈座柱，她毫不猶豫地抓起那條燈柱，用勁的向歐文打下去。

祇聽得歐文慘叫一聲。

同一時候，大衛在睡房門外大聲嚷叫道：「究竟發生了甚麼事，愛茜你沒事吧?」

跟着，大衛破門而入。

愛茜馬上叫道：「大衛警官，燈的開關在房門的後面。」

她的聲音充滿了自豪，而且非常鎮定。

大衛很快便開亮了睡房內的燈光，他的手上緊緊的拿着槍，神色緊張。

他看到歐文躺在椅子上，他的身子扭曲着，其中一隻手放在後腦後面。

顯然，愛茜用燈座柱向歐文襲擊的時候，敲打到他的後腦。

歐文臉上的表情，出現微微的抽搐。

另外三個警探中，有兩個衝到歐文的身邊，用手扣把他扣了上來。

大衛走到距離歐文身邊不遠處的一處地方，拿起了歐文的那支手鎗。

愛茜仍然站在原來的地方，現在，她已完全回復了平靜。

她看着躺在地上的歐文，木無表情。

……怎樣也想不到，愛茜竟然能鎮定，而且，還有能力對付一個殺人兇手。

他凝視着她，覺得她比以前任何一刻，更爲可愛。

隔了一會，他才說：「當我聽到槍聲之後，我很担心，可是，你却沒有說過一句話，我還以爲……」

「我很好。」她說：「我本來想說話，可是，如果我說話的話，我會馬上暴露了我的位置，雖然歐文看不到我，但是，憑聲音向我開鎗，我一樣會沒命，所以，我祇好不發一言!」

「啊——是的，你做得很對!」

這時，愛茜向大衛那邊走過去，一面說：「我討厭做一個木乃伊，更討厭做一個充滿恐懼的女人!」

說完，愛茜竟然曲了膝蓋，身子往下一沉。

大衛眼明手快，一把抓住她：「我懂你的意思，現在一切已成爲過去!」

(三五)

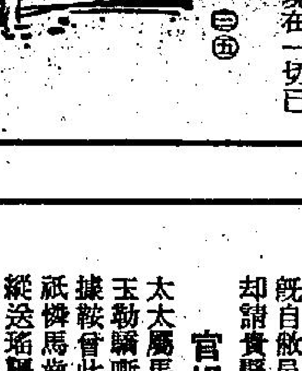

官場舊形(四)

消除蝗災

錢穆甫爲如臯令，歲旱蝗災，未幾，災延至泰興，泰興縣令怒甚，乃修書令錢穆甫設法消除蝗災，錢復信云：

蝗蟲本是天災，
卽非縣令不才，
既自敝邑飛去，
却請貴縣押來。

太太屬馬

玉勒驕嘶夙慣騎，
據鞍曾比逞雄姿，
祇憐馬齒今加長，
縱送羈韁不耐馳。

姨太屬羊

偏體風騷慣害羞，
內堂時有勃谿聲；
老奴偏愛腥臊味，
嫡庶綱常太不分。

各憑造化

電腦試卷，乃是許多方格組成，用鉛筆細細經塗，以作答案，不須寫字作答，可謂十分方便，但有些考生存有僥倖心裡，胡亂猜測：

方方格子細細描，
十萬青年齊試刀。
一支鉛筆半片紙，
你過陽關他度橋。

九劫胭脂　諸葛青雲 著　余丹青 插圖

六：風波起頃刻

胡冰心在一旁接口微笑，揚眉說道：

「鳳姊姊莫愁找不到地頭，小妹便是從『聚仙坪』而來，『巫峽』已稱『天下幽』，『聚仙坪』更是『巫峽之幽』，那地方產物豐饒，外人難到，景色又極美絕，確實是個舉族遷居避秦遁世的上好所在!」

鳳青芳聞言大喜，目注胡冰心笑道：

「這樣說來，要麻煩冰妹爲我引路的了。」

胡冰心道：

「小妹極願爲鳳姊姊效勞，何況家師本就吩咐我們分頭辦事。」

李夢華問道：

「甚麼叫分頭辦事?」

胡冰心道：

「『陰陽教』總壇所在，十分幽秘，羅鐵心籠絡羣魔，野心極大，家師是隨『八手維摩』公孫彥、天雄頭陀，便擬刺探有關『陰陽教』的重大秘密，皇甫姊姊與華妹，前往『白犀潭』請『屠龍師太』出山，或借用她老人家的『七寶屠龍刀』，並求傳『雨花三式』，小妹則協助鳳姊姊，舉族遷居，豈不是大家分頭辦事，然後再在巫山『聚仙坪』聚合，共赴『鷹愁谷』的『雲中雙鳳』之會。」

李夢華是最愛熱鬧的喜事之人，聞得『雲中雙鳳』冷紅瑤，命自己陪同皇甫貞前往『白犀潭』，參謁景慕已久的『屠龍師太』，自然十分高興，目注胡冰心道：

「冰妹，你說『聚仙坪』是天下的幽中之幽，外人難到，則我和皇甫姊姊『白犀潭屠龍庵』事了之後，趕到『巫山』，却又怎樣尋找?」

胡冰心嬌笑答道：

「『聚仙坪』雖然幽秘難尋，『聚仙峯』却是鼎鼎有名的『十二巫山』之一，絕不難尋。華妹與皇甫姊姊到了『巫峽』，祇消攀登『聚仙峯』絕頂，用起皇甫姊姊無遠弗屆的『天龍禪嘯』，小妹或鳳姊姊等，便立即設法接引。」

皇甫貞道：

「若是我們先到……」

鳳青芳不等她往下再說，便接口笑道：

「不會，你們不會先到，一來我對『八手維摩』公孫彥，委實頭痛，怕他糾纏，既有冷仙子的手諭，並安排好『聚仙坪』那等幽美所在，便立刻舉族遷居，有胡冰心小妹輕車熟路，行動必十分快捷!二來，皇甫姊姊不僅前去『白犀潭屠龍庵』，參謁她師叔『屠龍師太』，還要求傳佛門降魔絕學『雨花三式』，怎會可能比我和冰妹先到『聚仙坪』呢?」

(一七九)

港九影院聯合廣告

龍華・油麻地・福星：最後今天五場　龍華：野狼幫　油麻地・福星：狄龍・公司　大色電影　型情　處女偷情　明天起映：花劫

富都・樂聲：最後今天五場　春風吹又生　野狼幫　明天起映：花劫　張天愛・鄭寶美・陳莉莉・于洋　富都明早場：性寄觀

新都・快樂　K666148　H773496：今天五場　破新電色　初嚐性滋味　後晚午夜場：邪咒

新樂・寶石　K618167　K657116：今天五場　初嚐性滋味　後晚午夜場：愛人女神　新樂明早場：強姦　寶石：迷女

京都・凱聲：狂滿：今天夜速座請訂　核子大決戰　VIRUS　兒童不宜

海運・百樂　H704646　K678091：第二週映　豹妹　兩點半、五點半、七點半、九點半、12點

普慶・明珠：第四週映　油脂續集　杜比音響

倫敦・國都・影都　K661056　5-708861　K742611：最後五場　未看速看　軍主暴錄　國義行!　第四類殺手　明天獻映

大華：五場請早　特大獻映　孖寶靚妹　不見宜童

新大華　3-841199：今天五場盛大獻映　珍芳達・摩爾　四羽毛

翡翠・文華・亞洲・蘭宮：今天五場火速定座　城寨出來者　主演：錢小豪・高飛・王龍威

娛樂・寶聲・明月・黃金：口碑最好今天五場　城寨出來者　主演：錢小豪・高飛・王龍威

碧麗宮：今天四場盛大獻映　家變

大光明・香港仔：最後五場　野狼幫　不見宜童　今天獻映　初嚐性滋味

皇后・皇都・嘉禾：最後兩天　熱浪　林建明自導自演　後天獻映：血的紀錄

麗華・珍寶　3-921958　3-206506：最後今明兩天　林建明・狄娜　合演　熱浪　後天盛大獻映：血的紀錄　麗華明早場：雜家小子

嘉年華・太古城嘉禾　H670421-5：今天獻映　飛俠哥頓　最後今明兩天　熱浪　後天獻映：血的紀錄

利舞台・華盛頓：今天獻映　太空艦・光車・激戰・宇宙決戰　華盛頓今午夜場：粉身碎骨

金冠・華聲　3-617169：大滿五場　核子大決戰　兒童不宜　今五場映　天體娃娃　春風吹又生

總統・麗聲：今天最後五場　野狼幫　明天獻映：花劫

國泰・金門・民樂：今天最後五場　野狼幫　明天獻映：花劫

何藩有獨特浪漫色彩 鏡頭唯美也反映醜惡面

影視細摘 雲夏

何藩去攝影界是一員「五星攝影家」，他這榮銜並非捏造，是美國攝影學會正式頒給他的。而且，美國之外，英國、德國、比利時、巴西、阿根廷及香港的攝影學會，共給他的榮銜多達十五個。

在電影圈，何藩是出名的「唯美派」導演。他將超卓的攝影技巧運用到畫面上，使他拍氣氛詭異如「花劫」的電影，便有特別淒艷迷離的效果。他說：

「我是較偏好於把浪漫色彩帶進戲裡，把觀衆的情緒帶進另一種境界，另一種感受，暫時脫離了俗世的現實，但也能反映俗世的醜惡一面！」

自從任導演以來，何藩的作品一直猶有他獨特的風格，他不去模倣別人，別人也學他不到。他處理畫面的手法，就算是血淋淋的鏡頭，都透着恐怖美，可以拿去參加沙龍影展！

寫一名花花公子變態的「花劫」，因為要補戲，拖延了映期。何藩解釋說：

「片中鄭美寶的角色，本來是找了一個新人趙惠真，但來買片的美國片商不喜歡她，堅持要換鄭美寶，老板在商言商，惟有答應，於是補拍了七日戲，再重新剪接、配音，自然又化了很多時間了。」

這部戲，也是張天愛告別影壇之作了。她的「告別」還真夠徹底的，連協助宣傳都不願意。若不為了真正熱愛電影工作，何藩本可繼承父業，在商場上一展身手，進而發揚光大的。但他自知不是做生意的材料，聽他帶着苦笑說：「我做過兩年廠長和總經理，結果，唯一的收穫是給一個老友騙了，代他還了差不多二十萬的債，債主追到邵氏來，每月片酬扣除大部份哩！」

拍成現代化戰爭紀錄片 是國人之光

星馬最強院綫的片商林日順，特自星洲抵港，與嘉禾負責人洽談該公司製片之國際電影，「飛彈大會戰」之星馬發行問題。

林氏為星馬中僑院綫負責人，擁有最多戲院，嘉禾影片之星馬版權均交由該院發行，成績極為可觀。

林氏在星洲獲悉嘉禾已製成一部以福克蘭島為題材之戰爭紀錄片，立即飛抵此間，要求先睹為快，而且更希望能夠第一手獲得星馬版權。

嘉禾公司以一間中國人的電影公司，而能拍成一部現代化之戰爭紀錄片，這是中國人的光榮，林氏表示：他亦與有榮焉。故此，抱着興奮的心情，急不及待的親自到香港來，與嘉禾首腦商洽此事。

「飛彈大會戰」中，除了有福克蘭戰役之珍貴鏡頭外，更有一些現代化飛彈戰爭的場面出現在銀幕上。

在「飛彈大會戰」中，可以使觀衆深深地體會到現代戰爭的危險。（章行）

「飛彈大會戰」中對空飛彈在福島戰役施威情形。

神秘金三角 內幕大揭露

在「血的紀錄」中，「鴉片軍閥」一節，是由一位法國女電影愛好者嘉芙蓮監製，並冒着生命危險到金三角去拍攝。

嘉芙蓮與「血的紀錄」監製人李國松是朋友，在兩年以前，他們就在巴黎認識。

嘉芙蓮當年，已在台灣成功大學一位姓丁教授提供資料下，深入泰國已故啟希文將軍的美斯諾大本營，沿途，她交路費與保護費已交了港幣二十多萬元。而訪問啟希文（當時他未死），則是她獨有的「鴉片軍閥」。運回了法國，由法國國防部電影中心推介，試映了一場，當時，李國松就參觀過。後來，該片在巴黎上映，連映了八個多月。後來，當李國松計劃製作「血的紀錄」時，就找到了嘉芙蓮，將他這部片版權買下，然後輯其精華，編輯入「血的紀錄」中，這是神秘金三角的實錄，會引起人們的興趣。

圖為「血的紀錄」片中，金三角種植鴉片的情形。

陳植槐很落力 粵劇修養湛深

陳植槐是一個有很深粵劇修養的藝人，雖然觀衆對陳植槐在粵劇方面，未必有印象，但講起一定會對他在舞台上的功架與唱腔，有深刻印象。據知，陳植槐九歲起便學大戲，受正統的大戲訓練，他人又聰明，學習得很快，十來歲便做了小生，在舞台上叱咤風雲，享譽粵劇圈。

他來港加入電視圈之後，採用原名陳植槐，目的就在洗脫舞台上的造型，用面貌去塑造新形象。不過，電視台

留院也娛樂性十足 伊雷要帶傷拍戲

伊雷上週五在影城拍「星際鈍胎俏嬌娃」時，自高空墮下，跌傷腰骨入院，他在檢查後得悉並無大礙，立即便決定週一出院。[illegible]

女記者而不好意思，死命把床單拉下纏在身上，有如印尼沙龍裙。不知道的人會以為他在拍醫院戲。伊雷說：「拍太空槍爆炸，我們得翻落十多呎下的通道上，本來試好位的，一爆炸便亂了，結果一跌跌在硬地，只有隻腳擱在墊褥上。」他搖搖頭。

幸而，醫生說他只傷了腰骨一處，原是舊處，雖然有少許碎裂但並不嚴重，不必動手術。伊雷一聽便說當天要出院，他說：「這種傷，搽跌打酒很快便好了，我最怕躺醫院。」但因醫生不准，而且那是週末下午，他才沒法不留下來。

「星際鈍胎俏嬌娃」香港尚欠四個工作天，便大功告成，[illegible]

謝賢狄波拉弄瓦 預卜是個美人兒

拉姑產下女兒後，臉部有少許浮腫，醫生為她打針制止繼續腫，但因她沒有吃東西，打針後，感到頭暈，記者到達醫院時，她正在熟睡中。

汪明荃在一次戲言中，表示要與拉姑第二個孩子上契，所以，記者問謝賢何時擺上契酒呢？

謝賢說，他不知道，麗莎是否已獲知拉姑誕下女兒的事，而他卻獲悉麗莎正患上風疹病，此事稍後才談。

狄波拉於前日在法國醫院，誕下一女嬰，取名婷婷。

謝賢與拉姑一直希望生女，現在，可如願以償。四哥更特地請假，天天在醫院陪伴嬌妻，和看望女兒。

謝婷婷生得很趣緻，經常手舞足動，她的樣子是四哥與拉姑的混合，眼鼻似父親，口唇和下顎則酷似母親，面型很美，長大後一定是美人兒。

謝賢還希望再追多一個，不過，待謝霆鋒長大一點才再努力。

羅漢威成衆人師傅

粵劇名伶梁漢威，今在「烽火情仇」中，真是大展所長，他在劇中，扮演的就是戲班的文武生。

「烽火情仇」這個戲分兩個時代發展，上半部的戲，幾乎全在戲班發生，一般藝員對做大戲都不很在行，懂得欣賞但無實際演出的經驗。今次「烽火情仇」中，舞台導劇佔的份量相當重，如果沒有梁漢威在劇中担演文武生一角，衆義務教導劇中其他藝員演出，恐怕監製頓水清頭痛了。教藝員做大戲，除了梁漢威親力親為外。他的老友記陳植槐也協助他不少任務與分担了他不少担子。

梁漢威在戲中除了做戲中戲之外，還要發揮他的演技，與萬梓良爭戀魏秋樺，在「烽火情仇」中，他是二分之一的男主角呢！

已婚女友仍多 賓奴自認花心

燭光下的璐姐嘉蘭。這是「初嚐性滋味」中一鏡頭。

奴杜羅賓維紹對不懂畫繪，但他竟然在一部名叫「初嚐性滋味」的影片裡演起一名畫家來，他怎樣去演好那個畫家的角色呢？賓奴說：「影片總會避重就輕，我是不需要拿起畫筆繪畫的，只要有畫出鏡，有我出鏡，內景是一間畫室，我的手中是一枝畫筆，還有人會懷疑我不是一名畫家嗎？拍電影就是這樣子的，否則也不用有演技，有演員了。」

「初嚐性滋味」是賓奴的近期新片，他所演的畫家專畫女性的美臀，漢特兒之一的美露蒂是一位高貴女士，與畫家關係密切，但兩人卻沒有上過床，友情純潔，原因在於畫家尊重她的美臀，不想性愛行為破壞美好的一切，但最後他們終於忍不住歡好一次，只是一次，然後便分手，因為那是這畫家的慣例，只與同一女子造愛一次，再不會有第二次的了。

現實生活中的賓奴，已經結婚兩次，婚姻並沒有令他放棄與女朋友的交往，他除了部份時間留在家中陪太太之外，還有部份時間與女朋友約會。他說：「我相信很多人認為我花心，有了太太還在外面拈花惹草，對這一點我也不否認。我總認為，一個人同時愛上兩三名異性，並沒有錯，愛的本身是一件很美的事。」

娛樂圈

林建明不怕同行如敵國 親手捧紅另一肉彈

自稱對事業並無太大野心

林建明自資自導了一部「熱浪」，捧紅了一位新星狄樺。在圈中，狄樺已被人加上一個封號，叫「粉紅色的炸彈」。

林建明初出道時，是以肉彈姿態走紅，一直以來，人們對林建明的印象，依然是個美麗的肉彈女星，即使他已不再靠脫討好觀衆。

「熱浪」拍得很成功，上映叫好叫座，觀衆驚奇於林建明導演的滋味。除非將[illegible]

「多個香爐多個鬼」，今後圈內又多了一個競爭者。「對啊，你為甚麼不早些提醒我！」沙姐以開玩笑態度說：「現在，後悔也來不及了！」

林建明是在一個朋友開的舞會中認識狄樺的。沙姐形容遇見狄樺的一剎那，是「首次看到一個能令我有觸電感覺的女仔！」「不要心邪！我是以一位導演，或者一個藝術家的眼光去看狄樺，因為當時「熱浪」的劇本已編好，我正在物色和我拍檔演出的女主角。當我打量她幾眼之後，便立即在心裡對自己說：是她了！是她了！」

當上了導演之後的林建明，以後是否把當導演放在第一位，而以演出為次要呢？沙姐說：「暫時是不會，我只是想嘗試一下當[illegible]

他說：「最佳[illegible]的劇本，然而，當他見到阿[illegible]時，卻把他拉了去一間的士夠格。

明星與我

台灣各界正密切注視 大導赴大陸拍片事件

影人紛發表不同看法

【本報駐台記者司馬芬專稿】李翰祥去大陸拍片的新聞，最近台灣報紙紛紛報導，引起廣大讀者影迷的關切，主管電影的行政院新聞局電影處，對這件傳聞也曾表示：如果查證李翰祥附共屬實，將正式把他列入附匪名單內，依情節輕重，將作兩種處理，一是將李翰祥目前所拍之影片，予以擱置，不准在台上映，二是將他所有電影作品，調回覆檢，爾後一律禁映。

李翰祥的作品，台灣邵氏曾於七八兩月暑假電影黃金檔中，一連推出過四部，即「武松」、「乾隆皇君臣鬥智」、「三十年細說從頭」、「燊記」，前三部賣座尚可，後一部映了三天就下片，收入連付廣告費都不夠，打破李翰祥作品前所未有之最低紀錄。

李翰祥導的「武松」，其中有兩位演員已入圍金馬獎，一是女主角汪萍，入圍最佳女主角，演員谷峰，入圍最佳男配角，如果新聞局查証李翰祥附共屬實，則「武松」中的兩位演員，都將喪失角逐金馬獎的資格。

李翰祥的赴大陸拍片，在台傳了好幾個月，但報紙報導不能完全作依據，因此新聞局遲遲一直未予採取行動，因而七八兩月，依然准予他的四部作品在台上映，當時台灣的報紙，對他的新聞都是點到為止，未驚長篇大論，如果像目前各報大篇幅報導，那對他的作品上映必有影響，台灣邵氏對李翰祥去大陸拍片的事，在新聞的處理上，相當圓通，先前對記者表示不知，及後分公司的經理馬芳踪，在全國性電影座談會上，特別提出說：現在海外新的情勢是：到大陸探親與奔喪的影人不少。如果，電影公司在他們去大陸之前，就已請他們拍戲，結果，政府要處分他們，禁映他們的影片，受害的卻不是他們，而是善意的第三者——電影公司，因此，像邵氏、嘉禾、新藝城等公司，都曾碰到這種窘境。

馬芳踪說，他希望趁李翰祥的案子，最好能考慮將過去兩條附匪影人的禁令，作彈性修改，假如能修改為「該影人去過大陸後，電影公司還請他拍戲，才把他的作品在台禁映」。設能如此修改，才合符海外實情，避免殃及無辜。

電影界人士對李翰祥的傳聞去大陸拍戲，均極重視，但對這件敏感新聞，各有不同看法：

名導演白景瑞說：有關單位處理李翰祥的案子時，必須慎重，除非得到確實的證據，不要妄作處分。

名導演李行說：假如李翰祥目前確實在大陸拍戲，他希望有關單位不要祇根據報導就下令處分，必須進一步查証，李翰祥是替中共拍戲，被匪利用呢？還是由外人投資，他僅是到大陸拍外景？

他說：兩者應該有不同的處理方式，如果李翰祥真是被匪利用，做中共的傳聲筒，政府當然應該嚴厲處分，如果僅是到大陸拍外景，是外人投資，又沒有發表不利於政府的言論，對他似乎可以從輕發落。畢竟李翰祥為中國電影，曾經立過汗馬功勞，電影界不應隨便排斥一位優秀的電影工作者。

台灣很多電影同業，都希望李翰祥去大陸拍戲不是事實，可是台北已有報紙報導，李翰祥正在河北省的承德市，拍攝「火燒圓明園」的戲。台灣很多觀衆都讚賞李翰祥導古裝片的才華，但是，對他的去大陸拍戲，多感失望遺憾。

雖有輔導·盲丐仍多 盲人街頭賣唱行乞 不願接受輔導幫助

俯拾即事

香港盲人輔導會，香港的盲人大致是受到照料的，說到盲人的命運，已不是從前那麼悲慘了，香港畢竟是一個進步的國際城市，對盲人輔導及幫助的工作，做得不少。

不久之前，看到一本外國什誌報導，美國有一個盲人，用手一摸，就知道一部機器的毛病所在，及說出應如何進行修理，他的靈敏受到一間公司的重用。香港也有盲人受僱各項工作，如電話接綫生，甚至有唸完了大學的，盲人有他們用手觸摸的研讀的文字，盲人未受到忽視，他們起碼的福利，并未被忽視。

但香港仍有盲人在街頭行乞，各種方式不同，最出名的盲人鄧德成，在中區的行人隧道，吹口琴行乞，入息不俗，于是成為警察檢控的對象，多次上法庭，現在不知所踪。像這一個盲人，是不願意接受公共援助的，也不必去學甚麼盲人的技藝，而可以過着普通的生活，不過，香港的法律似乎不大饒恕可憐的人，他成為那時的捕捉對象。

但是吹琴音樂行乞，是盲人乞食的基本方式，在銅鑼灣是有一家人的盲婦集體行乞，經過的途人，亦多願意擲給一元數角。盲人自百數十年以前，即多是以賣唱、奏音樂、揸骨、推拿及占卜謀生了。

香港則看不見像內地時的那些盲人，做占卦算命的工作，在街上沿戶兜客，從前大笪地與榕樹頭的那一類普羅階級娛樂的地方，有盲公算命的，如果是出了名的盲人，生意也頗不俗的。往日東區一大街市的旁邊，有所謂盲人占卜，相信是九成盲的而已，因為他的步伐并不太慢。

盲人以賣唱為生，是很久的事了，所唱的不外是龍舟、南音及說木魚書之類，似乎是代表性的專區，其他就不是他們的專長了，但是現代香港社會的人，全是新潮化的，再找不到知音的人了。

盲人還做揸骨與按摩等工作來謀生，這個他們的專長技術，不過，如果不是盲公，而用盲妹來做推拿的話，又不難涉及色情了。從前盲妹也要出賣皮肉的，聽來就覺得非常殘忍的事了。

香港是用新的方法及態度，來對待盲人的，因此盲人受到良好的待遇，沒有被社會遺棄，他們無論男女，均可以學一種謀生的手藝，生活不完全是孤立的，不過，不願接受輔導的仍多，出來變相行乞，好幾年輕的盲人，拿着香口膠零售，不少途人擲下一元，沒有取香口膠。（文涼）

美國聯邦銀行金庫

大千世界

今天破例地談談世界上一個特殊而古怪的地方。它不僅沒有美好的風景，也沒有花草樹木，有的只是警衛森嚴的鋼牆鐵壁的建築。但，它是容許遊客參觀的。這地方就是世界最大的倉庫——美國聯邦儲備銀行的金庫。

這金庫位於紐約華爾街金融區心臟地底八十英尺下面，儲存的黃金總值，常達六十多億英鎊。有趣的是，這金庫是沒有門的，人們要進去，只有通過一條九尺高，重達九十噸的鋼鐵圓柱中間的狹窄通道。這鋼柱是在一個一百四十噸重的外框上轉動的。它的平衡極其敏感，如果轉動手盤四次，它便轉到鋼框的交叉道上，如果轉動另一手盤六十次，便下降百分之三英吋，使得金庫緊閉到連空氣也進不了去。

庫外有八個巨大的自動栓門，能把圓柱鎖在框內。這是計時鎖，每日都要用兩組不同的密碼配合，才能夠重開，銀行的任何一個人員也不知道這些密碼的。金庫除了用直綫電眼傳真保護，還用電子探查系統紀錄聲音，只要警鐘系統一響，所有入口便馬上自動封閉。這麼一來，盡管是通天大盜，也是無門可入的。但遊客又怎能進裡面參觀呢？明日才告訴你。（上）（龍）

這一回：終日單戀苦相思 老父跟前訴心事

名雌搜秘錄

話說，小不良聽得張冷珊曰：自己之所以令到老細唔多喜歡，個中原因，佢亦知得七七八八，但諗住對方既唔想講，亦不便多問。

這時，小不良心中仍存有染指張冷珊之意，猶猶勸佢飲酒。殊不知小不良呢條橋完全冇用，因爲張冷珊人雖細粒，酒量倒不小，有如爛底酒罈，倒咁多受晒咁多，反而小不良已經飲到舌頭發漲，雙眼朦朧，開始語無倫次。

張冷珊見此，心知再坐落去，反而令到自己不便，於是挽起手袋，話要「拜拜」。

小不良曰：「張小姐，等我送你返去。」張冷珊曰：「你醉成咁，唔好湊我，容乜易坐你架車去咗枉死城？係咁先！」講完頭也不回走人。個一晚，小不良卒之要勞到酒樓部長便兩個伙記送佢返屋。

張冷珊又豈有唔知小不良對佢「不良」哉？就係因為如此，佢至有心丟低佢醉爛，自己瀨人。

至於佢如何令到老細唔多高興？講來亦出不離一個「色」字。

原來大老細有個白痴仔，三張出頭仍未有老婆，白痴仔喺公司內掛起個名銜，衰衰地都係個董事，佢叫做岳德功，為人爽爽甩甩，勝在老豆大把，衰在冇女人肯嫁。雖然話，有銀紙點怕冇老婆，但中意佢銀紙之女人，佢老豆就一於反對與之往來，但中意之女人，可惜人地又唔中意佢，銀紙都唔得，故此岳德功三十二歲仔，仍係食自助餐。

想話同班豬朋狗友出去滾，惟是個老豆怕佢俾人呃，管得十分嚴，好命做咗幾任老豆之人，居然係成個褪褲仔，都咪話唔慘。

自從佢見過張冷珊之後，個心就成個俾咗張冷珊，淺到茶飯不思，終日木木獨獨，呆過呆佬。佢老豆見得如此，就問佢原因，岳德功初時唔敢講，後來老豆發起惡，佢至和盤托出。岳老不禁笑起上嚟！

正是：終日單戀苦相思，老父跟前訴心事。欲知後事如何，明日自有分曉。（五）

香港百態

慘！變咗噴射船！

晚香

想做就去做 容易作誤導

上下古今

備受社會人士批評的廣告名句「想做就去做」雖無語病，但深一層去探討，的確唔係幾妥，因為做事若能「三思而後行」，總是會比較踏實，否則衝動的年青人，腦子裡想幹甚麼就幹甚麼，完全不顧及個人的道德和責任，甚至忘記了社會的秩序，結果吃虧的往往就是自己，同時也會發生害人害己的事來。

其實廣告那句「想做就去做」意義並不壞，全指有衝動的年青人携手去努力造就理想和願望，所謂「新天地共志闖」，理想可以判斷出是否「應做」，例如傷天害理的[illegible]取義地把「想做就去做」的意識形態醜化過來，致為一般人士所詬病。

教育署高級教育主任陸兆幹在月前主持中華基督教會香港區三十六間直屬小學聯會畢業禮席上，便提出修改「想做就去做」的意見，他認為青少年如果將「想做就去做」的幼稚思想改為「應做就去做」，對自己及別人都會更足，乃是一件好事，但若事無大小都先行經過大腦加以推敲，權衡利害，預計所幹的事會發生什麼後果，便不會把「衝動」化作「衝動」而幹出破壞公衆秩序和安寧的行徑。

也許廣告公司或烟草商欣賞「應做就去做」這一句精警的說法，於是最近的文字廣告便一律改為「應做就去做」。年青人每幹一事，三思而後行，定必[illegible]

過水濕脚 唯利是圖

放大鏡

被人「仆濕個頭」，當然並不恭喜，但有人「濕番多少」，則又唔同也，這個「濕」是作「給予」的意思。

稱一些人「針鼻削鐵」，也要弄多少甜頭利益，謂之「過水濕脚」，脚底當然會濕，無容置疑了。

港人現在仍十分流行的，還有「濕濕碎」一語，是微不足道之意，意說者口氣頗有不屑，不在眼內。濶佬一餐飯，埋單一萬幾千，有言「濕濕碎」者是。託人做事，對方認爲屬舉手之勞，答謝後每以「濕濕碎啦！」作答，表示老友上頭，唔計得咁多也。

「呢碗濕熱飯食唔過」，此濕熱一如目前所解，用於此則語氣加重。「佢份人好濕熱（或濕滯）」是指那人十分麻煩。

形容濕得黐膩的東西，有「濕濕立立」，後二字是借音，也是黐黐膩膩之意。夏天工作之後大汗淋漓，便說「做到成身濕濕立立」。

「回南」天氣，空氣水份多，周圍環境也為濕氣包圍，這也是「濕濕立立」。（楊喆）

首飾設計講來頭

潮流篇

許多香港人都崇尚名牌子，無論恤衫、皮鞋、眼鏡，以至波鞋、雨傘，一個小小的字母或標誌，就代表了它的身價。

不過，近年有一個趨勢就是連首飾也相當講究來頭，因為一件飾物如果曾經獲獎，設計方面自然有其獨特之處，所謂一登龍門，往往令人刮目相看，故此，好些珠寶設計家，便會一窩蜂的去參加比賽，務求得到特別獎項，自然可以走上名成利就的捷徑，就以鑽石首飾來說，世界各地每年都有無數鑽飾設計比賽，得勝者作品，很多都是潮流的指標。

鑽石首飾是一年四季任何場合都適合佩戴的飾物，以往傳統的鑽飾多數以黃金或白金鑲托，但時下的趨勢是漸漸多採用其他配襯材料，例如皮革、鍛鋼、塑料、琺瑯、玻璃、象牙，或者天然竹等。（稀文）

徵稿

本版公開歡迎投稿一經刊登致送薄酬

第三隻眼

第三隻眼又叫松果腺眼，或者讀頂眼，是一種眼或像眼的組織，位於某些爬蟲類或者兩棲類的頭頂部。

人們對於第三隻眼睛發生興趣是有歷史可稽的，例如荷馬的奧德賽（敍述希臘英雄奧德賽，十年流浪生活和最後還鄉的故事）裡面的三眼巨人，格林童話裡面的三眼姐姐，以及印度的所謂「偏倍的第三隻眼睛」。許多十八世紀的作家都相信人類的松果腺是第三隻眼睛，可以見到無形的世界裡面的情形的，最近，士斯忽，路生，林伯——自認是個西藏喇嘛，而事實上他是個英國人，名叫賽里爾·亨利·霍斯健——出版了一本叫「第三隻眼」的著作，在這本書裡面的作者自傳裡，林伯描述了他前額曾經接受過開眼（第三隻眼）的手術，這一隻眼睛提高了他的透視力，使他可以見到一個人的真面目，不管他怎樣裝模作樣，他一樣可以「一目了然」。

不過，科學家對第三隻眼睛發生興趣，倒是一八七二年以後的事情，當時有一個叫法蘭茲·里狄的人發現一條蜥蜴的確生有第三隻眼睛。從這個時候起，有人又發現在脊椎動物中，不少除掉那兩隻側生的眼睛之外，在他們的腦袋上面，還有一隻或者兩隻的眼睛的。許多蜥蜴類的動物都擁有第三隻眼睛，雖然有些壁虎類，珠頭蜥蜴和揷尾蜥蜴付諸厥如。第三隻眼睛又同樣被發現生存在其他的爬蟲類的腦蓋上，比方新西蘭的大蜥蜴（中生代的恐龍）化石，八目鰻某些蛙類和某些魚類。從那些殘餘的化石中，可以判斷出第三隻眼睛在許多絕種的魚類，脊椎動物和爬蟲是存在的，因為他們的頭骨上有一個洞可資證明。不過，第三隻眼睛在哺乳動物和鳥類中，卻沒有發現過。（方廣）

影視傳真

·□陳濠華□·

此時此地有未婚媽媽好出奇咩？

廖偉雄調演綜合節目 要打醒十二分精神

一直是話劇組基本演員的廖偉雄（見圖），最近竟被安排加入「歡樂今宵」行列，雖然他演戲經驗已不少，但對歡樂今宵來說，他還是新丁一名，正所謂初到貴境，處處都感到有點陌生。

「以前睇就睇得多，但係都未做過，做起來才知道節目也真不簡單，因為是直播節目，所以好担心有差錯，每次做的時候，我都要打醒十二個精神，幸好，一班同事對我都好好，處處照顧我。」

演慣電視劇的演員，多不喜歡參加「歡樂今宵」演出，因而我都認為這個節目兒戲，「笑咪咪」的，演起來並不有趣。

「最初都有這種感覺，但現在真正加入了此間行列，看法又不同了，當然做「歡樂今宵」始終不及演電視劇那麼有興趣，不過這節目也有它的好處，最低限度可以練膽量呢！而且節目時間固定，不比電視劇無限制的拍攝，現在卻輕鬆得多了。」

朦查查慶祝生辰 許冠傑獲贈送最有意義禮物

老友為許冠傑慶祝生辰及致送紀念品。圖左起為石天、許冠傑、麥嘉、黃百鳴。

九月六日是許冠傑的快樂生辰，他的太太「RBU」，胞兄許冠文，許冠武，新藝城三位老板麥嘉，石天和黃百鳴，以及多位圈中人一起為他祝賀，大伙兒在一間的士夠格開開心心玩了一個晚上。

不過，事前蔣星仔並不知道有這麼一大班人為他慶祝生日，因為做手的麥嘉，石天，黃百鳴等人一直秘密行事，只讓他的太太和胞兄許冠文，許冠武知道，並代蔣星仔請了多位好友參加其生日會，包括林子祥，陳思敏，姚煒，葉倩文，劉天蘭等等。

當晚，麥嘉約阿……時，卻把他拉了去一間的士夠格。在衆人高唱「快樂生辰」歌，及看見一個巨型生日蛋糕時，阿……才知道是甚麼一回事，高個人的素描給他，畫上並簽了新藝城全體人員的名字，是一份很富有紀念價值的禮物呢。

蔣金女朋友雖多 卻無成家立室想

圖為蔣金與文雪兒合演一幕對手戲。

蔣金雖然肥胖，體型有異於常人，但他卻有很多女朋友，不愁寂寞。

蔣金認為要識朋友，在於本身有沒有靈活的社交手腕，個性是否活潑開朗等等條件，並沒有局限於結交同性或異性的朋友。

他說，自己今年廿五歲，交女朋友是很平淡的事，可惜他一直未有成家之心，假若女朋友想結婚之時，就會捨棄他而去，另外選擇適合的配偶，故此「愛人結婚了，夫不是我」的情形，常有發生。而他雖然失戀多次，亦覺得習慣了，有甚麼傷心可言。

在螢光幕上，他和文雪兒是最佳拍檔，他常演情侶檔，他們曾結台緣多次，依劇情結成夫婦，今次在「老婆愈老愈可愛」中，文雪兒不要再嫁給他，而嫁與羅樂林。蔣金只有苦笑，自言道：「今次連戲中的阿雪也捨我而去，多苦命！」

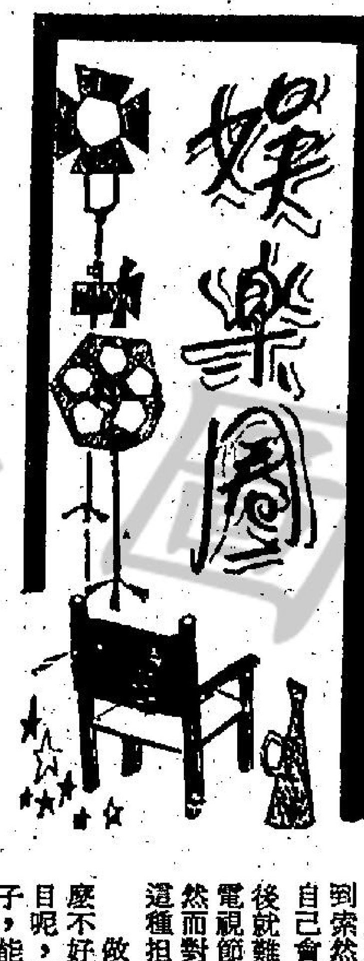

休息了大半年 汪明荃再演出

自從去年演罷「楊門女將」，汪明荃再沒有在無綫的戲劇節目中出現，然而充滿活力的她卻一直沒有停下來——與羅文合演歌劇白蛇傳」、為「新界崇德社」籌募基金舉行個人演唱會、在金唱片頒獎盛會上載歌載舞……她可忙哩！

汪明荃曾經對記者說，她由於去年一直忙於無綫工作，很多私人事務無暇處理，加上她想休息一下，所以演完廿一場「白蛇傳」舞台劇後，便趁機放假，不經不覺又大半年了。到了最近，王天林開拍「郎歸晚」，他認為劇中的苦命歌女非由汪明荃來飾演不可，於是極力邀她回無綫開戲，汪明荃在盛情難卻下，終於演出了這部長十集的民初悲劇「郎歸晚」。

這實在是汪明荃迷的最大喜訊！不僅僅因為汪明荃再為觀衆演戲，更重要的是她在新劇「郎歸晚」施展渾身解數，又唱又做，把一個命途多舛、身世堪憐的歌女演得入木三分，賺人熱淚。

汪明荃也極喜歡這個新劇，她說：「起初，天林叔對我說這個劇的女主角最適合我演，我不以為然，後來看了劇本，深為劇中歌女的悲苦命運所感動，我一定要傾盡全力去演好它。」

未畢業即主持兒童節目 區艷蓮心滿意足
只要工作開心不計較會紅否

尚未畢業，區艷蓮（見圖）便被無綫賞識，派往「四三〇穿梭機」做節目主持，及至週前第十一期訓練班畢業後，她亦正式簽約成為無綫藝員。

甫出道便成為了兒童節目主持，對其他的訓練班學員，可能多感到索然無味，且更擔恐自己會從此被定型，以後就難有機會向其他的電視節目方面發展了，然而對於區艷蓮來說，這種担憂就是多餘的。

做兒童節目沒有甚麼不好呀！一樣是做節目呢，而且我喜歡小孩子，能夠為他們帶來歡樂，我也很高興呢！只要自己表現好，也不愁沒有其他發展機會。

立志加入娛樂圈的人，對自己少不免會有一番期望，很多人的最終目標，是為求名成利就，然而區艷蓮卻是另有懷抱的。

「可能別人以為我自命清高，但我加入電視圈的確沒有甚麼目標，只要工作得開心，我不會計較能否紅起來。」

今日電視節目

麗的電視

1.05	新變色龍
2.00	婦女精選「鬼屍追魂記」張活游、白燕主演
	新聞摘要 3.30
4.00	下午茶（婦女節目）
	新聞摘要 4.30
4.31	醒目仔時間
4.40	星仔走天涯
5.05	醒目仔時間
5.15	戰國魔神
	新聞摘要 5.30
5.45	醒目仔時間
6.00	機靈小和尚
	新聞摘要 6.15
6.30	新聞及天氣報告
6.50	經濟快訊
6.58	節目簡報
7.00	烽火情仇
8.00	大手筆
	新聞摘要 8.30
8.31	七彩繽紛話香港
	新聞摘要 9.15
9.16	新聞簡報
9.20	經濟行情
9.25	報告
9.30	老婆愈老愈可愛
10.00	英皇劇場：我心深處 甄珍、秦祥林主演
11.45	最後新聞
	（明日節目）
7.00	早晨節目　中文新聞
7.15	經濟快訊
7.30	英文新聞
7.45	中文新聞
8.00	醒目仔時間
8.35	太空飛鷹俠
9.00	松鼠世界
9.25	麗的早場：「瓜棚遇鬼」新馬仔、鳳凰女主演
11.00	流星蝴蝶劍
12.00	午間新聞
12.20	經濟快訊
12.30	卡通短片
12.40	七武器：碧玉刀

麗的英文節目

3.00	醫者父母心
3.30	生活的旋律
4.00	醒目仔時間
5.35	英語片集
6.00	日本縱橫
6.30	青春期
7.00	新聞及天氣報告
7.30	血染鬼車
8.30	紐約神探顯威風
9.30	新聞報導
9.35	英語片「攀海還恨」（中文字幕）
11.25	新聞報導

無綫翡翠台

1.15	「一十一」
1.45	卡通片
1.55	下午劇場之「狂潮」
3.45	婦女新姿
4.30	４３０穿梭機
5.15	「肥皂泡」
5.45	４３０穿梭機
6.00	前程錦繡
6.30	新聞報導及天氣報告
7.00	報告
7.05	荊途
8.00	香港八二
8.30	十三太保
9.30	新聞報導
9.35	歡樂今宵
11.15	新聞報導
11.30	今日財經
11.35	「特種部隊」
12.30	新紅粉忠魂未了情（續集）
1.20	國語長片「天災地變故一夜」白蘭主演
3.00	粵語長片「神俠鬧江南」陳寶珠主演
	（明日節目）
7.00	新聞報導
7.45	現場交通情況報導
7.57	財經新聞
8.30	現場交通情況報導
8.45	新聞報導
9.00	４３０穿梭機
9.40	小小樂園
10.10	４３０穿梭機
10.20	粵語長片「嫁查查溫食」新馬師曾主演
12.00	「黃飛鴻」
1.00	午間新聞

無綫明珠台

2.00	午間電影：「奧運情緣」(三)
3.40	卡通片
4.00	芝麻街
5.00	米奇老鼠和唐老鴨
5.25	反斗星卡通片集
5.40	英語片集
6.05	有趣動物專輯
6.30	雙鳳朝陽
7.00	新聞報導及天氣報告
7.30	的士生涯
8.00	科學之窗
8.30	綿繡豪門
9.30	新聞簡報
9.35	明珠九點半「大城小百合」
11.30	新聞報導
11.45	一定中
12.15	神探奇案錄

好劇本經得起時間考驗 名著重拍有更佳成績
菲丹娜蕙任「毒婦人」女主角

·前座客·

很多電影都要重拍，戰前的戲，或是戰後初期拍過的舊題材電影，有些劇情是有再拍的價值，用新的電影技術，可以顯得更好，事實上很多舊片本來極佳的，最近重拍的是「毒婦人」（圖左下圖照片），新片由美國女星菲丹娜蕙扮演。

「毒婦人」是蛇蠍美人的那一類電影，描寫二百年前英國古老府邸內邪惡女人的行為，及一家人之間的勾心鬥角，男主角之一，是老牌藝員寧基吉，與菲丹娜蕙唱對手戲，在英國福郡的一間巨大的古老府邸開鏡。

大導演米高溫納，在看過了她與寧基吉拍的一個場面，在叫着：「那是不錯的，親愛的，再來一次吧。」重拍那邪婦人這一部片，當然使影迷聯想到卅七年前，重拍時，寫了一封信給導演米高溫納，祝賀他成功。

時間已起了變化，沒有人對於女人赤裸出現及女子解放運動，覺得是一件稀奇的事，但是若干電影舊故事，仍有一股吸引力，至少對菲丹娜蕙是如此，她穿上了舊古老時代的服裝，及一把捲髮，肉體是被遮過了的，拍片時反覺得不舒服的地方。

她說：「當我發現片中女主人巴拉史登頓是一個這樣的女人時，我就巴不得演她了，我常希望有一個這樣的角色，這個邪惡的婦人，是如此觸犯十七世紀時代的社會，所做出的行為駭人，惡毒，似乎要埋葬在一個無記認的墳墓內。」

菲丹娜蕙最喜悅的是，能與寧基吉爵士演新片，其他的英國演員也是了不起的演技派人士，男星阿倫平斯扮演占士美臣飾演的公路強盜的角色，丹賀伊里奧是邪惡婦人的丈夫，是她的女友奪來的丈夫。在這片內，菲丹娜蕙要學騎馬，她說：「我已發現怎樣使馬停步下來，就像學開汽車煞制一樣。」

但是男星寧基吉就怕騎馬，他年青時曾拍「英烈傳」騎馬有過可怕的記憶，導演米高溫納是老友，從容地安排一切，他曾指導馬龍白蘭杜拍「夜歸人」，及其他大片，他取得拍「毒婦人」的權利，不是偶然的。

米高溫納承認這一部片，是比一九四五年時的那一部舊戲，較為淫褻一點，但他說：「這是潮流的需要，如果內容不比從前的片更為淫褻一些，誰會欣賞，當然有女人裸體，但不是菲丹娜蕙，有一個場面是她用鞋子抽打另一個一絲不掛的女人。」

米高溫納知道這是一次賭博，因為拍一部古典的舊戲，不知是否合影迷的口味。菲丹娜蕙是拍完了電視涉嫌名劇再拍此戲的。（圖為「毒婦人」舊戲重拍的造型照。）

媳婦受家婆戲 苗金鳳感觸多

苗金鳳（見圖）出道演戲那個年代，女性地位並不太高，拍的戲，大多描述媳婦如何受婆婆的氣，做人新抱的，唯有忍着滿眶眼淚，含冤受辱。時至今日，女權地位高漲，女人大都外出工作，留在家中的時間少，與婆婆發生磨擦的機會理應減少，但苗金鳳則認為，婆媳之間一樣是家庭中最嚴重的問題，而做新抱的，依舊要受婆婆的氣。

苗金鳳為何會有此感觸的呢？她說，這是因為演戲所得來的經驗。她演「老婆愈老愈可愛」中的淑君，是幼稚園教師，職業高尚，收入不算太好，但也過得去，嫁入何家，只因年紀大過丈夫，被婆婆歧視，對她諸多挑剔，婆婆要她忍受諸般冤屈，當真是做人新抱甚艱難。

水集

狄狄

「離離原上草，一歲一枯榮，野火燒不盡，春風吹復生」。雜草的存在眞是可怕。無論是踐踏，剷除或是焚燒，都不能把它徹底鏟除去，每年春夏一到，它又再次繁茂起來，牆上一條隙縫，路邊一撮小土，都可以看見它欣然地長在其上。如果不加處理，往往會長滿人們喜愛的庭園，掩蓋奇花異草，施虐於我們賴以為生的稻麥蔬菜，隨心所欲地肆無忌憚地蔓延着，園丁、農夫們如果疏於剷除，必使千嬌百媚的花叢枯死，稻穀不生穗，好好的一塊土地，若荒廢一小段時間，便會立即變成雜

雜草的存在給予人們很大的諷刺，它的生存既是可怕，又是極有意義。萬一世上沒有了雜草，不論勤勞或懶惰的人，只要播種就會有收穫，可是由於有雜草的存在，所以勤勞的人，才能比懶惰的人有更多更好的收穫。沒有平衡，顯不出超絕，沒有窮人的貧，怎顯出有錢人的富？有人說上天不公平，為何容許貧窮、懶惰、煩惱……的存在？其實，容許這些事物的存在，才正是上天公平之處。種瓜得瓜，種豆得豆，凡事有因才有果。若出一分力可以得十斗米，出十分也是得米十斗，這樣上天便是對勤勞的人欠公平了。沒有疾病的痛苦，人們怎會珍惜健康的寶貴？沒有汗流浹背的種植，怎會反省一粥一飯來處不易？所以徒然浪費時間嗟怨園地雜草叢生，倒不如利用雜草的存在警醒自己不要再在懶惰行列中佔一席吧！（狄）

小偵探眉精眼企 常幫助破獲大案

香港有警訊少年，幫助許多案件破案，他們會是小偵探，對治安頗有貢獻，因此罪犯是很憎恨這些少年的，在英國就是如此，小偵探常幫助破獲重大案件。

一個地方發生了連環的單車失竊，警察摸不着頭腦，數星期以來，還沒有破案的線索，直至幾個小孩子介入，才捉到竊賊，原來這些醒目仔，在某天，看見幾個男子，把幾架單車，由一架私家車拖出來，運上一輛小型貨車內，他們把貨車號碼記下來，通知警方，立即去調查，在單車竊賊進行交易時，把賊人逮捕，送上法庭治罪。小偵探每人獲獎金廿鎊，及一張獎狀。

犯罪者尤其是騙徒，最憎恨小孩子的，如果一名成年人看見一件罪案發生，他們可能怕惹事上身，急急腳離開現場，而小孩則為了伸張正義及好奇心，不怕介入，幫助警方破了大案。

在艾昔斯郡衛夫城，幾個少年看見一名成年人背着大包東西，匆匆行走，他們大感迷惑，隨着，跟到一條街入了一座建築物，大孩子把街名門牌號碼，報告警方，果然出動赴現場，揭發一件竊案，起出大批贓物。

一名英國心理學家說，現在少年及小孩子愛看電視，不可指他們沉迷及受不良影響，電視對小孩子有幫助，給孩子培養正義感，并且有強烈的是非感。

兒童及少年在電視上吸取對他們有幫助的暗示，知道一旦遇到緊急事故時，採取適當的應付。同時他們又很醒覺犯罪的活動，及瞭解對犯罪作戰，撲滅罪行的公衆責任。

歹徒當然不會對青年的機智加以讚揚的，因為常使他們的犯罪無所遁形。倫敦格林威治區有一名七十歲的老婦，被人殺死。然後在一個巴士站上，有一個男子向兩名少年說，他曾見過這一個婦人，在她死亡之前不久，隨她回家。

豈料兩個少年是很醒目的，立即告訴警察，把那男子帶回警署，查問之後，他承認殺死該老婦。

有一批小孩，查出一個械劫集團的歹徒。這些孩子全是約十歲左右，看見東倫敦肯寧區的後街，有一架汽車駛進，發出尖銳的聲音。他們走過去瞧瞧，發現一批男子由汽車躍下，拿着幾個袋子奔跑。小孩子不動聲色，尾隨着他們，到了一個鬼鬼祟祟的地方，孩子很聰明，立即去報警，警察到現場，全部歹徒落網，他們是打劫一間郵局之後，集合分贓。（東尼）

大型芋螺多有毒 弄潮碰上莫輕觸

夏天，有機會大家都要去海邊弄潮，也會乘機檢拾美麗的貝殼，要小心一點！曾經有人活捉到芋螺卻不知道危險而喪命呢！較普通有四種有毒的芋螺其中以地理芋螺的毒性最強。

眞實的故事發生在日本琉球。有一個五歲大的男孩子在夏天大海潮退時刻，捉到一枚活的大型芋螺，高興玩弄之餘，不覺右手拇指被刺傷，雖然立刻帶到醫院急救，但心臟已被劇毒麻痺而死亡。

後來檢查貝殼種類，原來兇手叫作地理芋螺，牠的毒性當地人都知道，有的人被刺後，立即切斷指頭，由於傷口像被蚊子叮一樣，稍為紅腫而已，因此格外小心。這種貝殼是熱帶海洋中較普遍的大型芋螺，白天棲在淺海珊瑚礁的海藻中，琉球人叫牠「眼鏡蛇貝」或「毒貝」，牠雖然毒性猛烈，肉卻味美可口呢。

通常貝類中的芋螺均認為是有毒腺的，被刺後會有疼痛紅腫情形。一般小型的芋螺如斑芋螺對我們是不會有大害的，可是五、六公分長的大型芋螺就有危險性，地理芋螺及線狀芋螺均為七公分的大型種，牠們的殼口很寬大，伸出口吻可及貝殼的任何部位，活動性也很強，因此不能以徒手活捉牠，即使褲管，口袋也會刺穿，雖然被刺後不一定會死亡，但至少會一時四肢麻痺或呼吸困難。牠的齒舌（即刺）長一公分，鬱金香芋螺的齒舌只有半公分，但也被認為很有毒性的，又如織錦芋螺，雖然牠是大型的，但不見得那麼危險，再如其他大型十公分長的芋螺，在實驗室裡以老鼠作實驗結果，也不致於使老鼠死亡，不過凡是芋螺，都應認為是有毒性的貝類。

在潛水時看到沙裡伸出貝類的水管而看不到貝殼本身時，千萬不能以手去捉，因為從水管看不出牠究竟是那一種貝類。

萬一被毒芋螺刺傷了怎麼辦？先按被毒蛇咬傷的處理法，即吸出毒液，束緊傷部防止毒液漫延，再去求醫。

隨想曲

葉大哥

諺語

假期賦閒在家，長篇大論的書籍看不下去，倒是對僅僅三兩句的諺語產生濃厚的興趣。

諺語，是一種有韻的言語，雖然不同於歌謠，但它有韻有節，也可以吟唱；請別小看這短小精幹的言語，它卻是古人經驗與思考的結晶。朱介凡先生曾經為諺語下過這樣的定義：「一種經驗的，智慧的短語，義理深刻，語詞簡白，而流傳縱橫，雅俗共賞，是即諺語。」

諺語，可大略分成兩類，一是傳知經驗的諺語，一是有關倫理的教導的諺語，亦即箴言。與歌謠相較，諺語還算比較「幸運」，不時有人把它掛在嘴邊，諺語成了人們日常生活中的一種智慧的言語，間接的也讓這古老的民族文化傳承下去，這正是諺語至今不會消失的原因。

「古今書籍上，或人們的交談中，常有人引用諺語做為見證或警語，諺語在大衆心目中的地位與價值可見一斑。常聽見的

雲妮片語

白色恬靜

穿衣服喜歡素色的，連房間的牆壁，天花板也漆上白色乳膠漆，看似就像一間病房，朋友們都用病房來形容我的閨房，其實，我卻認為，白色才予人有一種恬靜的感覺，那些素色，粉紅色雖富羅曼蒂克，不過，可有一種眼花瞭亂之感。

躺在鋪上白色床單的床上，連枕袋也是白色的，望着白色的天花板，簡直是白茫茫的一片，曾在幻想，如果躺在雪地上，那感覺必很特別，於是索性將冷氣調節到最凍，房間冷得像雪房，嘿，果然有躺在雪地的感覺，只是床蓆仍是稍嫌硬點，不夠躺在那些浮浮軟軟的白雪般舒服。

雪地就像一幅圖畫，那一年在日本過聖誕，適逢天下雪，雪堆到膝蓋上，當時並不覺冷，但到溶雪的日子來了，那時就覺得下雪的時候多可愛，因為鼻子幾乎被凍僵了，身上穿着厚厚大衣，腳穿長靴，戴手套，行動起來就像機械人。

想起來，倒是開冷氣，蓋棉被，眼看白色天花板，躺在白色的床上較舒適，起碼是有隆冬下雪的感受，而又不用忍受溶雪時那刺骨般的寒流，簡直就像刀子般刺進你的骨裡。（雲）

電腦狂熱捲美國 竟使人神魂顛倒

電腦狂熱正席捲美國各地。患上電腦狂熱症的人無法抗拒來自電腦的「魔力」，他們成日坐在電腦螢光幕前，廢寢忘食，也不做任何社交活動，在他們的腦海裡只有一個信念：編製更多、更複雜的電腦程序和電腦遊戲。

患上電腦狂熱症的，其中又以年輕人佔大多數，而且他們向來在科學工藝或在數學研究方面，都有非常優秀的表現，所以，社會學家們對有關情況表示担憂。

在著名的麻省理工學院，就曾發生過下列情況：教授們必須把一名對着電腦螢光幕黏上數十小時的學生「撬」開去，然後餵以食物，哄他上床睡覺。教授們都為這名學生的恍惚精神担心不已。

當然，這例子是比較特殊的，不過，卻也間接預示，只要電腦發明日精細以及人們接觸電腦的機會越來越多的話，電腦的吸引力也會隨着增大，總有一天，特殊例子終究會成為普遍現象，進而帶來新的社會問題。

目前美國的實況是，許多大學，高中，或是初級中學，普遍都有電腦設備，學生都能輕而易舉的與電腦和電腦打交道，更進一步的，他們甚至在家裡裝置袖珍電腦，終日醉心於其中的奧秘。

根據最保守的估計，未來十年裡，每三個美國家庭當中，就有一個家庭家中擁有電腦，看來，專家們担心的問題，已不再是什麼杞人憂天的事了。

應「善待」日人

騎牛集　揾男客

報載有兩輛的士貼上「拒載日本人」的標語，另有一商店亦大字聲明「日本人與狗不得入內」，正是大快人心，倘九一八集會成功，港人又同心抵制日貨，本客極願意加一句「香港人有種」。

不過，的士拒載日本人、商店不做日本人生意，動機本客雖舉腳贊成，但實際做法卻應剛好相反。

我們應倒履歡迎日本遊客，比以前對他們更殷勤，更有禮貌。不過……商店賣貨給日本人要加「竄改歷史附加費」，即貨價提高五倍，而的士雖不可多收費用，可能情況下亦應多兜遠路，以便多收費用。

我們在實際利益上得益外，亦可收到懲治日本人，嚇走他們，和拒載、拒做生意的功效一樣。（牛）

阿福新記

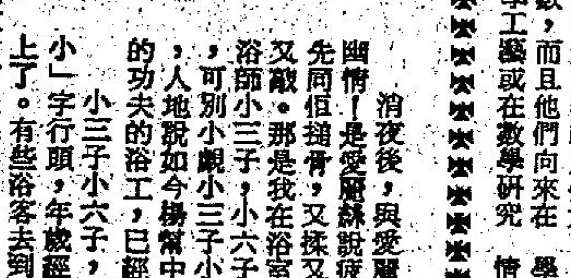

阿福

倘非繆沙不為功

消夜後，與愛麗絲暢敘幽情！是愛麗絲說疲倦，我先同佢揼骨，又揉又捏又搥又敲。那是我在浴室中做了浴師小三子，小六子的關子，可別小覷小三子小六子呀，人地說如今揚幫中夠手力的功夫的浴工，已經甚少。

小三子小六子，雖然「小」字行頭，年紀已五十以上了。有些浴客去到，點將就，即指定要小三子或小六子去做，才過癮！有些浴室仔，藝未通，浴客在享受上係大打折扣了。

愛麗絲話懶哂。倒轉來，給我享受了。我阿福煩全力以赴。這年頭仍較普的「胭脂馬」，走長途，必須落足騎功。有些懶馬，必須用騎功揸夠。不說別的，且說外江龍中的繆沙，但每季來香港，必有馬贏，顯功夫，不說別的，上季那匹老馬「青春萬歲」，拾「勇勝軍」，那條運氣，非繆沙不為功，「青春萬歲」，路程一〇〇〇米，我阿福吼中，大冷，才叫過癮。

此時，愛麗絲噏噏細細，說過癮。我知有詐，咁快邊會過癮，愛麗絲深諳男性之心理。知如此可以刺激我嘅鬥志。

「示人以弱。」「你過癮，係唔係眞嘅。」「我知福哥會給我更過癮。」「講眞話，你有冇同第二個過過癮。」「第二個邊有？」「你對我已夠專情。」「我爲你痴迷。」「痴迷我阿福？」「痴迷你何不給我過癮！你給我一次過癮呀。我第二天精神就愉快許多。」「那是受肉體刺激所致。」「互爲因果。」「你不是說我是奴才麼？」愛麗絲反口了：「福哥，我是你的奴才，你可以當我奴才用，我至奴才，你是主子，你可以打我，鞭我。」鞭如雨下，進入狂暴階段！但心甘情願，在我是合法的暴力。（二七二）

未受地產市道及其他因素影響 世界及新世界表現優異

股壇

在近日反覆走勢中，表現較受人重視者，首推新世界，此股日前曾經最低降至二元三角，其後輾轉回升，到昨日收市三元二角五，升幅已經相當大，比起四類股，其近期走勢，相當突出。記得此股年來長時間無好表現，直到較早時由鄭裕彤執掌董事局主席之後，才逐漸活躍起來，近日之上揚，更相信不是無的放矢了。

關於新世界的傳說，市面有兩種不同的講法，其一則說新世界乃超值貨品，無論如何都不止值三元幾，看它的資產，與它發行股數對比，應該知道此公司的股份是偏低到不合理水平。同時新世界目前已經換過了的投資期，正在全面進入收成期，所以應是一家相當有份量的公司，過去無表現，與公司業務無關。如今因主席換人之後，有人正圖入市大量吸納，由於求貨者多，所以行情被買起。

另世界發展八一年度業績知未受地產市道疲弱及其他因素影響，相反有極優異之成績。年內獲利二億三千多萬元，較去年度之三千二百萬元激增六倍以上，每股溢利由一角七仙增至一元二角五分，主要因爲出租統一中心之租金收入所致。另一方面，該公司現時多個計劃已在順利積極進行中。該公司擁有百份之五十五權益之美斯頓貿易有限公司，較早時，乃一億八千五百萬元購入位於淺水灣前余東璇別墅舊址，佔地約十萬五千餘方呎，計爲興建爲一幢豪華酒店，預料會投資數億元作爲發展費用，有關計劃所與政府商議中。另一方面該公司一聯營公司，擁有一幅九龍灣工地，佔地三千一百平方呎，計劃興建一座十一層高工廠貨倉大廈，因當時投得價並不太高，加上完成後大部份單位將留爲自用。而該公司另一擁有百份之六十權益之（VARITRANDE CO），在去年間與兩間公司以相等比例合資購入尖沙咀東部一幅土地，現正興建爲一座十五層高之商業大廈，估計工程全部會在明年底前竣工。

收租物業除統一中心外，該公司之附屬海灘花園有限公司擁有之熙信樓，仍作收租用途。而除地產業務外，該公司聯營公司統一機構爲經營銀行及財務事業。

市場俯拾

新穎塑膠料 堅硬又耐熱

一般的多士爐在兩側之外需要以耐熱的材料製造的，可是，西德有一間公司在研製適用於多士爐的耐熱塑膠材料，終於研製出來了，家庭主婦們又將會增添個家庭助手。

這種輕玻璃纖維增強了耐熱效力的塑料，爲熱塑性聚酯塑料，不但具有堅硬，隔熱的作用，外型亦相當美觀，用來作爲多士爐外殼，可令廚房較爲雅緻，它還有一個很重要的特性，就是可以忍受非常高的熱度，但絕不會變形，可長期在攝氏一百二十五度溫下工作，若在短期內受較高溫度的話，亦可在攝氏一百七十度高溫下如常操作，即使在數小時內也可忍受。

西德製成這款新穎熱塑料，可讓多士爐的外型設計更具特色，亦可以保存更久，不似一般多士爐，受不着高溫即會變形，這種塑料製成的多士爐，就絕對安全可靠，相信家庭主婦都會樂於採用這款美觀又實用的家庭用品。（風）

歡迎投稿　一經採用　奉上稿酬

遠展可作長期投資

遠東發展集團八二年度稅後純利將是一億元左右，比去年同時相差不遠。由於地產不景，物業銷售不如理想，大部份發展中的計劃伺機出售，明年之盈利未可估計，預期數年後，即八六年貨櫃碼頭落成，資本投資額約需十億元的投資，每年可獲利約一億元左右。

八二年度每股盈利爲卅四仙，經常性收益來自租金收入，約一千六百萬元，美迪臣證券及新界世紀置業股息約三千四百萬元，目前市盈率爲三點五倍，息率爲十二點五厘，股價應相當合理，財政基礎穩固，爲長期投資對象。

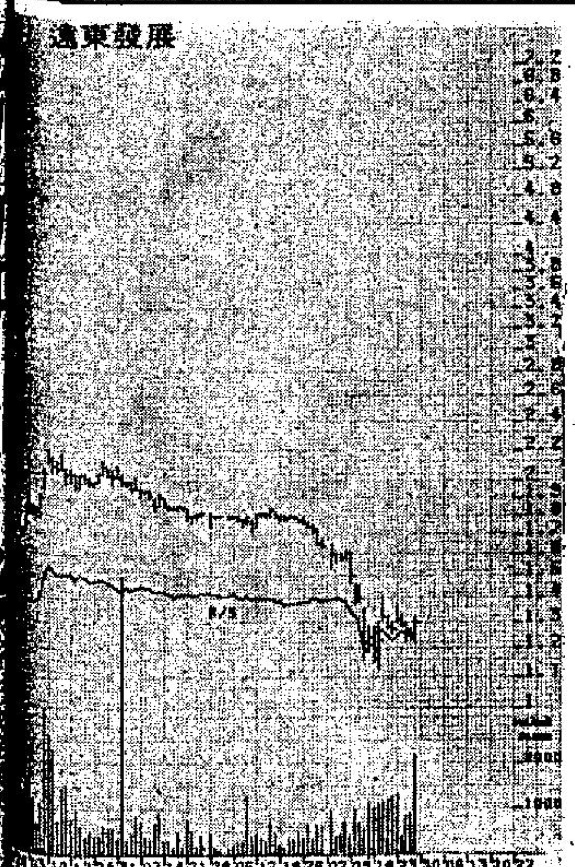

圖表由走勢學會提供

聯合企業中期息 每股二角七仙半
預期總派息維持七角五仙

【本報訊】聯合企業有限公司宣佈，集團截至一九八二年六月三十日止六個月內之未經審核合併純利，經減除稅項及少數股東所佔盈利後，爲港幣二四，三五五，二四一元，去年同期爲港幣二五，五七九，八五〇元。雖則本六個月期間內之股息收入有所增加，航運收益却因市場情況不佳而受到不利影響。

此外，尚有聯合企業集團所佔因寶福集團去年出售「BGGARLOCK」號之外匯盈利而產生之已兌現非經常性盈利港幣四九二，七二六元（一九八一年一五三，九一四，七二七元）。

董事局已宣佈將於一九八二年十月二十七日星期三，發派一九八二年十二月三十一日止年度之中期股息，每股二角七．五仙（一九八一年—二角七．五仙）。

該公司股票將於一九八二年十月十八日至二十七日，首尾兩天在內暫停過戶登記。

由於該集團之股息收入，其較大之部份均在本財政年度上半年內收取，故一九八二年六月三十日止六個月之業績不能作爲一九八二年十二月三十一日止年度最終盈利之依據。惟董事局預期，如無不可預料之事故，一九八二年十二月三十一日止年度之總派發額將可維持每股不少於七角五仙。

太地股價合理

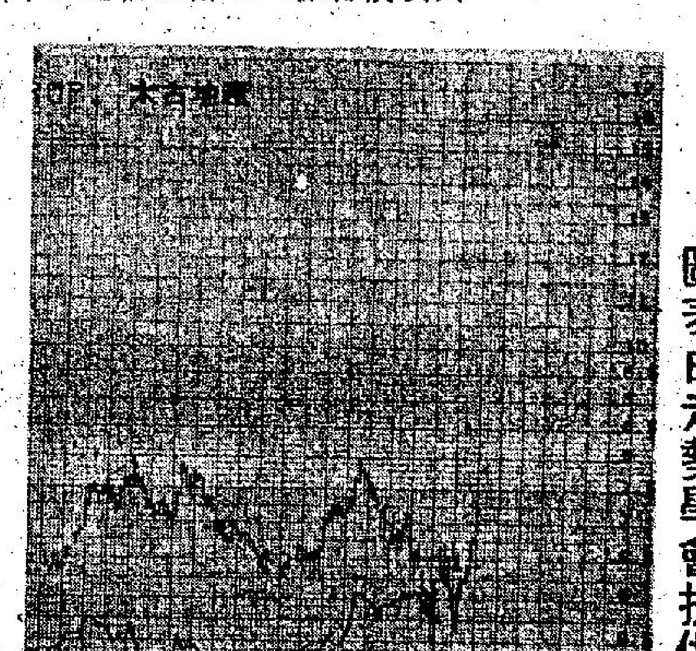

圖表由走勢學會提供

太古地產經營的太古城銷售已放緩，但買家及參觀者興趣未減，以地產跌市來說，銷售成績已相當不俗，在美國各項發展工程亦阻滯不前，但物業租售發展不錯，可抵消部份虧損，租金收入預料可增長百分之五十左右，八二年盈利可逾六億元。

該集團有意以發展收租物業來代替地產發展。最近透過一項交易計劃，從港府取得十六萬四千呎發展地皮，可供發展二百五十萬方呎樓面面積，估計足夠未來數年發展。

目前市盈率爲二點四倍，息率爲二點三厘，是合理投資對象。

金城工商股東會通過 增加股本至一億元

【本報訊】金城工商發展有限公司，昨日召開的股東特別大會上，通過下列普通議案，即由現時的法定資本三千萬股，增多七千萬股（每股一元），使法定資本擴大至一億元。

該公司主席謝燾表示，金城工商發展以一股送三股之形式，撥自公積金內的三千六百萬元爲作擴充資本，餘下未足夠的三千四百萬元，刻下正與一財務公司洽商中，增發股份收購，藉以達到擴大法定資本目的。

金城工商是年度盈利，百分之五十五來自收租，另外三成則在財務業獲取。該公司亦有製造成衣出口，主要輸往美國市場，主要代理的皮鞋及運動鞋，則以本銷多。

謝燾認爲現時經濟環境，對一般製造業來說十分不利，特別美國市場更顯呆滯，該公司爲達到多元化發展，較早時購入永來期貨牌、金牌及股票，在本港進行多元化業務，購入上述三個牌照代價，約需資金三百萬元。

金城工商目前經營業務包括收租、物業發展、製造業及金融財務業等。謝燾預料下年度派息連同每一股送三紅股，將不少於二角。

太地擬在大陸興建大型屋邨

【本報訊】據一項消息報導，太古地產擬在中國大陸興建一個類似太古城的大型居住屋村，投資會達五億港元，該小型城市鄰近廣東，佔地八十萬零七千方呎，但計劃雙方仍在商討中。

各地股市

美股止跌回升 能源股表現佳

【紐約八日路透社電】雖然股市今日曾一度勁升，但尾市忽告回軟，然而各類股票仍能以畧高的價格收市，尤以能源股的升勢更爲顯著。

杜鍾斯工業平均指數午後初段曾攀升十點有多，但升勢祇維持了一小時。

結果該指數以九百一十五點七五收市，升了一點四七。全日的交投普通，總成交量從昨天的六千八百九十六萬股增至七千七百九十六萬股。上升股隻比下跌股隻多，分別爲九百五十五隻和五百七十九隻。

息說西德一間大銀行陷於經濟困境，頓時對股市造成壓力。但稍後這傳聞被否定了。

不過這傳聞却刺激起金價上揚，收市時每盎士四百六十一美元，上升十六美元，而日間更曾一度升逾四百九十六美元。紐約的金市與倫敦方面的情況截然不同，倫敦的金價跌了廿一美元，以每盎士四百六十一美元收市。

華爾街的分析家說，股市經過八月份歷史性的回揚之後，不斷有投機的活動出現。

德雷弗斯公司的崇特哥頓說：「有跡象顯示大市已無力再升，有回落之勢。」

連上週五在內的，當天及以前總共連續十六個交易天，杜鍾斯工業平均指數急升了一百四十八點，升幅百分之十九，交投量屢破紀錄。昨天投資者獲利後陸續「收手」，將股票套回現金，令該指數滑落十點八五。

能源股是昨日表現最好的股票。雖然最近股市逐步回升，但能源股始終比其他股票較弱。到了上週五，麥里爾．林茲公司的分析家羅柏特．法路爾建議不妨吸納能源股作短綫投資，於是能源股便開始上升。

紐約杜鍾斯收市指數

類	開市	收市	比前市收市
工業股	九一二．三四	九一五．七五	升一．四七
運輸股	三六四．四三	三六九．六〇	升四．二七
公用股	一一六．二三	一一六．二三	跌〇．三七
普通股	三五四．七六	三五六．九三	升一．三三

主要股市收市指數

今晨東京杜鍾斯收市指數七一三四．三二　跌五五．一七
倫敦金融時報指數：五八七．三　跌一．九
星洲海峽時報指數：六六〇．六四　跌四．二三

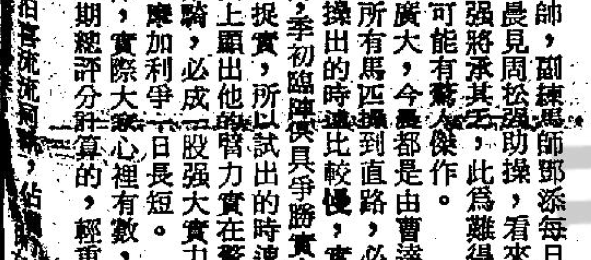

工商晚報 經濟版

工商馬經

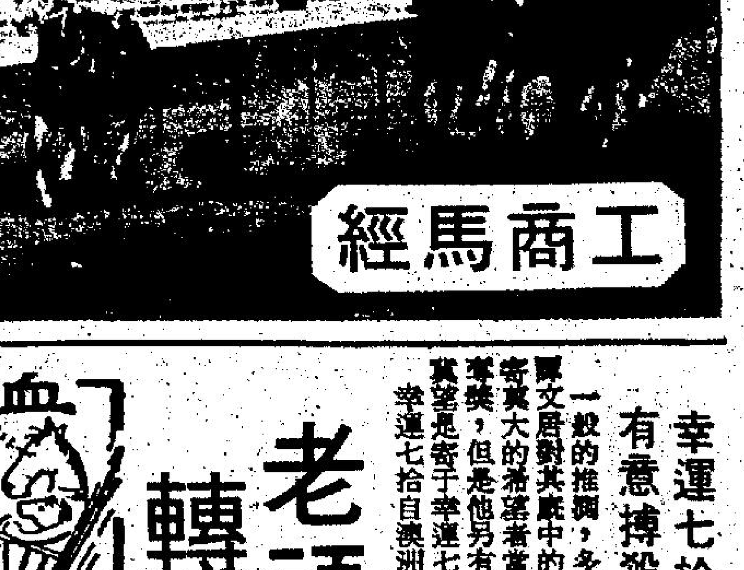

馬會董事昨召集 全體練馬師訓話
務求使今季賽果正常化

馬會賽事董事，於巡長收操後，召集全體練馬師訓話，撲惑，除訓勉全體練馬師要戮力以赴外，並同時宣佈馬會今季若干項新猷。

馬會爲使賽果正常化，今季除對若干名騎師採取行動不予發牌外，並已訂於首天賽馬前兩日（十六日），召集所有騎師見面，預料屆時除訓勉各人外，並將強調馬會全力促使賽果正常化的決心。

★告東尼昨午離港飛大馬怡保，在週六、日出賽，但昨朝仍一早到沙田試登廐馬，今季與王登平加強合作，對於這個廐房旗下馬之操練，十分認眞，全威、同德、加州小子、金毅、谷中精華與過關，昨朝俱由小告主操，亦爲近期由其一手操練者，小別前仍試一課，可見重視，看來都是季初即有可爲者，小告要下週一才返港，週二才復課。

★屈廐今季新馬九十六號長勝龍，因健康問題，日昨已由馬會公佈，被迫退役之馬也，此駒爲九龍塘會所有，這個會馬運平平，最近之永勝龍已是較理想的一駒，亦要到上季才有作爲也。如今另一四新馬長勝龍，側未跑已退役，雖謂好壞還未知，不過亦可算是不夠運者！

★本季來港的平價新馬，無論是來自南半球或是來自北半球者，普遍質素都甚高，目前已分別在快活谷及沙田兩地，開始打磨，多駒腳法美妙，有鬥爭自然有進步，年前由英國運來的一批平價馬，奔馳數載，至今大部份位處高班，證明貨色對辦，本季恢復選購，澳洲佬當然心驚，故此亦選取佳品，運來比較，行見本季新馬賽事，精彩百出。

首天編排八場 報名馬甚踴躍

第一次賽馬於九月十八日及廿五日，兩個週末在沙田舉行，分場昨日下午由馬會定編公佈，每天均賽八場，下午一時四十五分開跑，每天有一項錦標賽，首天第三班跑廣東讓賽，角逐千四米，有五十九匹馬報名，分成四場，其中一場爭盃，其餘改爲讓賽。次天第二班跑桑達士錦標，角逐千六米，有卌三匹報名，分成兩場，除其中一場爭盃，另一場改爲讓賽。

第一、二班混合賽角逐千二米，有五十三匹馬報名，分編三場，將成爲均勢之爭。

每日比賽八場，今季起日馬會辦六環彩，以第三場串到第八場作爲串射場次，其餘原有的日馬彩池，仍照舊辦理。

首天評磅定下週一評定公佈，不過今次的評磅，係以暑假編班的評分作爲標準，所以各駒的負磅，實際大家已心裡有數。至於次天的配磅，則在九月二十日（星期一）評定公佈。

首天

（八場，九月十八日，星期六）

△第一、二班混合賽（第二組）一二〇〇米
金伯樂（簡）
喜洋洋　司令台　高雅　紅孩兒　應得義　神槍手　敏鬆　天寶路
吳　鄭　登　張　李　郭　方　譚
仙履皇　星威　鴻駒　加利　友威　（後備）紅山茶　宇宙紀錄　風調雨順　江湖好漢
歐　鄧　屈　羅　王　吳　歐　摩　吳

△第一、二班混合賽（第三組）一二〇〇米
金山祿（譚）
金狀元　豪勇俠　飛黃騰達　力威　喜臨門　大運　鳳凰山　恒威　威明　人馬星皇　德怡　新機二號　搏殺　（後備）加威勇士　幸運鳥　大機密　神通廣大
鄧　吳　登　李　吳　歐　施　張　方　屈　摩　郭　陳　摩　歐　鄧　吳

△第三班一四〇〇米（廣東讓賽）
挑戰　龍山
李　張
世界仔　金面兒　江湖客　龍江霸王　康橋　幸運好馬　利是得　如意　品質第一　義薄雲天　皇家至寶　飛毛腿　（後備）五陵駒
方　羅　屈　鄧　寶　夏　陳　簡　歐　吳　摩　鄧　摩

△第三班（第一組）一四〇〇米
日日旺　達運時　鑽威　好機會　高速　好而穩　前程無限　幸運七拾　銀碧　新企業　係威喎　喜瀛瀛　麒麟　活寶貝　（後備）幸福世界
鄧　屈　卡　陳　張　方　陳　譚　摩　歐　李　吳　摩　羅　歐

△第五班（第一組）一六〇〇米
西城少俠（夏）
金匙　頭頭是道　蓋世寶　精麒　紫颯　人之光　金毅　喜訊　好好運　銀麒麟　霸步駒　一路好　威得　（後備）洛奇
張　陳　李　施　新　譚　登　簡　郭　卡　鄧　譚　摩　夏

△第五班（第二組）一六〇〇米
匡贏　嘉麒　鑑射光　龍發　馬來之珍　生生猛猛　好好嘢　勇馳　銀駒　超勁　三元及第　游奕　永發　雲勝鹿　（後備）新秀
陳　施　歐　郭　鄧　方　夏　譚　張　吳　登　羅　摩　新　摩

△第六班（第一組）一二〇〇米
埋伏　寶美龍　眞開心　豪俠龍　好漢　金韆　石油大王　幸運駒　牛奶仔　按鈕機　雪球　神猛　千里驄　速能　（後備）富貴花　環地道羅　福星高照
朱　吳　鄧　登　簡　夏　歐　屈　張　羅　陳　羅　施　摩　吳　摩　吳

△第六班（第二組）一二〇〇米
發威　快發　財運亨通　森鐵石　沙塵仔　事事吉　幸運機　西洋之寶　明駒　小電腦　銀礦　必勝　行好運　較量　（後備）兩心知　揚願聲　捷迅
簡　摩　陳　卡　吳　張　登　屈　郭　譚　羅　歐　施　吳　朱　吳

什錦盤

賓士仍無主帥 曹達出操馬多

△快活谷的沙地跑道，經過昨日整理已復原狀，今晨早課如常，豪雨過後，却有露水，露降在草地上，形成綠中帶白，天氣雖然未寒，却似「露結爲霜」。

△分場公佈，形勢漸明，因此，操練更爲積極，各馬房定必各自爲戰，以爭取季初交鋒，較佳成績。

△賓士迄未有主帥，副練馬師鄧添每日操，都忙個不休，今晨見周松强助操，看來季初乏人掛帥，周松强將承其乏，此爲難得的機會，善爲把握，可能有驚人傑作。

△喜洋洋，神通廣大，今晨都是由曹達出操，吳志林指令，所有馬匹操到直路，必須拉出中當，因此，操出的時速比較慢，實際上走勢是相當勁的，季初臨陣俱具爭勝實力。

△畢奇操馬隻隻扎實，所以試出的時速並不快，不過在跑姿上顯出他的實力實在驚人，今季全季在港策騎，必成一股強大實力，是可以與告東尼、摩加利爭一日長短。

△評磅雖未公佈，實際大家心裡有數，因爲今次評磅係以暑期總評分計算的，經重早已自知。

吳　鄧　登　張　李　郭　方　譚

馬士論馬

財來馬已收身

吳子霖馬房過往對救馬特別有心得，尤其是，對部份老弱馬匹保養得宜，上季先後救過不少第七班馬，如兒童友、得勝、安利、穩定世界、永利等。

在經過暑期編班調整後，又有部份馬匹降回第七班，計爲安利、穩定世界、蹄聲及今季加盟之財來，吳子霖過往對於調兵遣將特別有一套，對於弱馬每用較有分量之騎師，上季第七班馬大部份用告東尼數馬，今日且與大家談談幾匹第七班馬之形勢。

財來過往走勢每見生硬，最近投吳廐後將操練功夫從新做起，復課後所見經常用告東尼出跳，馬身已收得靚，過往在卡廐時操得少所以影響進度，今季應有不同之演出。

蹄聲過往在陳廐時已見積極，由於脚患影響，轉投吳廐後亦無大轉機，雖然底質佳，但仍難過信。

反而永利健康較爲正常，雖已屆十歲老馬，但實力未盡退化，跑中短途仍有機會言勝。

安利及穩定世界上季之演出不差，安利更穩紮穩打，相信瘋馬升班並不難。穩定世界則要把握時機看準時機出擊。

綜合而論，吳廐救馬另有一套第七班馬有留意價值。

沙田晨操快訊

神槍手火氣不弱 鴻駒力度則不足

九月九日，星期四，沙田

今早沙田晨課，出試馬較昨晨踴躍，分場公佈後，看操亦有目標了。夏廐馬在收操前分三組試閘，是矚目鏡頭。

★屈廐的達運時，今早[illegible]

，場地如帶軟性，可期有大成。鴻駒此課力度稍弱，猶未盡復舊觀。

★神槍手由畢奇試半里，緊韁畢全程，火氣已見不弱，但出脚未如全盛時之狠辣，若去季表現，亦有多少退化感，首戰路程雖正合適，仍有靚場地狀況合適與否？始有捧場價值。

★人馬星皇由李森試一段，返過終點前幾步即換脚，狀態仍無特殊起色，沉寂一季後，處第二[illegible]

露勉強現象，適齡當起之馬，竟予人新季內無接近演出前，未可過信矣。

★盛傳質高的幸運鳥，今早由羅文就試兩段，末化郎加速推進，雖見出脚開揚，但馬身則帶硬性，狀態未及七分水準，首戰路程亦嫌略短，補出亦難有超越一位的成就。

★蓋世寶洪維德、係威嘅劉仁傑，並轡試半里，班次雖有別，但前駒據欄力抗，始終不落下風，雖未及去季連捷時火氣，亦及水準八分。問題在草地角逐威力稍減，仍以位望較濃。

★夏廐的幸運好馬，今早由浩德試閘考驗，與眞金、沙地虎及孖寶等駒爲伴，幸運好馬推騎下完成，抵大銀幕前有換脚之弊，狀態無大進展，不易趕及一出卽爭了。

★好好嘢亦由浩德試閘，與轉好運[illegible]

今晨特別鏡頭（欄邊客）

幸運草	54.0(25.8)	潘	脚頭爽勁	神色亦佳
頂呱呱	1.22.3(25.5)	潘	頗覺輕順	進度不弱
人馬星皇	26.3(26.3)	李	氣勢平常	無復舊觀
盈得快	1.25.7(26.6)	培	步較開朗	略有進展
飛鳳	1.24.1(27.3)	就	扣韁完成	火氣已旺
眞命天子	1.26.5(26.4)	興	姿態暢順	漸及勇點
神槍手	54.3(26.4)	畢	扣韁頗力	態尚不弱
幸運鳥	56.0(25.5)	就	神態活躍	續有進步
鴻駒	50.5(24.5)	助	末勁稍弱	起而未足
達運時	50.5(24.5)	李	前駒同跳	勇況已穩

香港打吡賽 十八駒報名

一九八二年度香港打吡比賽，定一月廿九日在沙田舉行，第一次報名，昨午截止有十八匹，茲將報名單列下：寶捷（寶），鑑寶石（摩），同德（登），喜來運（譚），風調雨順（摩），業翔（歐），敏鬆（新），幸運鳥（方），金銀寶（王），好成功（吳），喜瀛瀛（譚），德怡（摩），五陵駒（摩），永霸（摩），聰明夫（摩），麒麟（摩），眞功友（鄭），納爾醒（屈）。

晨操快訊 快活谷

義薄雲天走勢勁 神通廣大上力足

今晨谷中試馬未算多，較注目有周松强過檔賓廐馬風塵客及老友記。

△義薄雲天助手，喜瀛瀛曹達同試八百米，緊韁並試，直路爭持兩者氣勢均盛，前駒居內溜姿態尤爲輕鬆，狀態冒勇。喜走瀛瀛勢較前有勁，起得亦好。

△神通廣大曹達試半里，經扣而回，走勢暢活，火氣旺盛，易廐有正常操練，進展令人滿意，季初又可上陣爭勝。

△豪勇修藍志祥試半里，順放兩段，煥火已消斂，上力方面則仍有不足，在續進中，留意操下去之表現可也。

△搏殺助手，司令台何鑑森同試八百米；前段並放，入直路後搏殺力推仍見負，狀態起而未足，司令台沿途扣實，電算機前奕搶上，衝勁十足，此課表現惹人好感。

△超勁曹達試半里，按韁而馳，步勁平平，氣勢普通，一段水準而已，仍待進一步之打廣，始臻作戰水平。

△康橋助手試八百米，輕按而試，走姿未順，落腳稍重，仍未及水準，復課見操方面頗悠閒，季初無急取意。

△紫颯畢奇，電子世界助手先廐一圈再跳千二米，前者沿欄領放到底，步勁尚穩，有一定水準。電子世界走來欠缺氣勢，目前狀態未算好，有待再磨。

△華倫天奴助手，好機會何鑑森同試千二米；前者佔欄而走，已不覺身重，全程試來相當暢順，頗覺不弱。好機會力度平常，神色亦淡，近況無大進展。

△神猛黃潤生，明輝助手同試千二米，並肩而馳，外當明輝沿途扣韁相就，走勢較勝一籌，連課表現俱好，已有作戰狀態了。神猛末段勁度稍弱，經推作上，反應亦甚平常，論態是未足。

△小電腦劉同安試八百米，前快後慢，走來尚順，但勢欠平，表現依然無甚好感。

血統與機會

老頑童老頑固 轉廐已有進展

「老頑童」與「老頑固」一對同系馬上季在簡廐無表現，季尾雙雙加盟吳廐，由於時間不多，故此未能有好表現，但經過暑期吳子林悉心打理，落足功夫催谷，今季進度極爲滿意，而且吳子林經常吩咐其弟吳子照帶此兩匹「老」字系馬入沙田游水練氣，希望在季初即可出擊，搶先建功。

「老頑童」是七八年英國高價馬，今季七歲，初來港時插入第三班，贏馬後升上第二班，戰績不俗，在一、二班混合賽中亦曾贏過馬，及後轉入簡廐，由於操練方式不合此駒，故此表現平平，降至第三班亦無法贏馬，上季在簡廐七戰僅獲一次季軍，入吳廐兩次出賽亦無功，目前降至第四班，形勢極爲有利，此駒性能廣泛，長短途均合腳法，至今仍未退化，季初跑中短途應有機會贏馬。

「老頑固」是前季紐西蘭平價馬，質素不弱，但走勢失準，脾氣甚劣，比較適合跑沙地，尤其是擅出後走勢更順，四次上名均是沙地，可見沙地性能之佳，但馬房較爲緩進，新馬時僅獲一次上名，但上季在處女馬班跑沙地一六五〇米，力挫「閃電一號」及「奔捷」，插入第四班在沙地千八走入第二，敗於「金花臣」，又在一六五〇米沙地贏「節節領先」，及後再出均跑草地中短途，故無表現，今季吳子林針對此駒之弱點改善，應有不同演出，如配好騎師跑沙地中距離，隨時可出冷。

「老頑童」、「老頑固」一對吳廐馬，季初均有出冷機會。（班姐）

幸運七拾有意搏殺

一般的推測，多認爲譚文居對其廐中的馬，寄寓大的希望者當然是寶獎，但是他另有一個寄望是寄于幸運七拾。幸運七拾自澳洲到港以後，都有很好的表現。不過，幕後人的政策大抵是慢慢食，乃長久之策。

上季尾，一次出賽千二米，事前有足夠之準備，臨場亦有五倍左右的賠率，決定搏殺，最後一段，跑得出色，五十米將到終點之前，我亦以爲贏梗，不料告東尼所策的偉大先生，一贏卽贏過幸運七拾，幸運七拾雖敗，仍然見好，這次之敗，係對手之騎功所遇成，今季仍在第三班，爲實力份子，譚廐的先鋒隊。（曾觀）

濟差打擊貿易 船公司縮減班次
地區載貨量平均減四成

往該區貨輪的運載大數減少。

該公司市場經理榮高文透露，從本港出口南美及非洲的貿易發展顯示，船運前景並不樂觀。以尼日利亞爲例，該國在三月未曾宣佈入口限制前，經船公會會員行走尼國航綫的貨運量，每月約有一萬噸。但四月份後，貨運量已驟減至六千噸。

目前渣華已與大阪三井合作，行走尼日利亞，避免兩家公司各自派船行走。

轉頭看阿根庭，從五至七月兩個月份，只運載三百四十六噸貨，最但在福克蘭羣島未爆發戰事前，入口該國貨量每月達一千六百二十噸，但現時本港因爲跟隨英國政策，亦對阿根庭採取禁運。

從八月份數字顯示，估計行走該國貨量仍可維持三百七十噸，雖然禁運至今尚未取消。但榮高文預料禁運就算解除，本港運送阿根庭的貨量亦不會像以前般繁盛。因爲該國目前經濟實在過於衰弱，而且預計會持續一段頗長時間。

渣華現時每月只行阿根庭及巴西航綫一次，亦希望在運載巴西貨量方面，能補償在因阿根庭禁運影響貨量下降的損失。

股市快訊
走勢先揚後穩 銀行股價再升

承前市上升廿一點，今晨股市全面揚升，藍籌股走勢轉佳，和黃、長實、九倉平均高出前市三、四個價位。

地產類股如新地、新世界走勢好轉，投資者恢復信心。新地升二角，新世界升一角。

和黃升四角報十三元三角，長實報十一元三角，亦升四角。

十一時恒生指數升二〇點九九，報一〇九八點九三。

據分析，銀行出現提款長龍事件已平息，投資者對本港銀行業健全的疑慮亦解除，銀行類股首先獲得支持，今晨繼續上升。

滙豐追近十元關，報九元九角，升一角，恒生銀行升五角，報六十三元。

甫開市之初，買盤開始注入，股價隨即上揚，和黃、長實、怡和較前市高出二、三價位，中段走勢最佳，多以高價成交，惟獲利貨出現，市道轉趨穩定，大市牛皮反覆，尾市未有明顯轉向。

分析家認爲，近日走勢在千一點有阻力，後市去向不明朗，完全受本港地位談判拖累。當前，好淡雙方在爭持，誰勝誰負問題尚未解決，走勢派看法悲觀，認爲市道呈膠纖狀態，後市將有一次大跌市機會。

持相反論點的人，認爲大市經過三個月的調整後，走勢應該向好。

外幣兌港元滙價表

★每百港元兌人民幣價

貨幣（百爲單位）	收市買入	收市賣出	前收市價	貨幣（百爲單位）	收市買入	收市賣出	前收市價
澳洲元	584.00	586.00	585.50	美元 細鈔	604.70	605.70	604.20
比利時法郎	12.70	13.70	13.70	美元 大鈔	605.20	606.20	604.70
英鎊（一爲單位）	10.46	10.48	10.48	美元 美電	606.20	606.50	605.35
加拿大元	490.60	492.60	488.80	人民幣★	31.92	32.08	32.00
法國法郎	84.60	86.60	85.70	印度盧比	48.00	55.00	51.50
德國馬克	243.50	244.50	244.40	印尼盾	0.90	0.90	0.95
荷蘭盾	221.50	223.50	222.10	澳門元	94.50	96.50	95.50
意大利里拉	0.424	0.444	0.425	紐西蘭元	443.00	448.80	442.30
日圓	2.338	2.348	2.349	馬來西亞元	257.00	258.00	257.80
南韓圜（萬爲單位）	68.00	78.00	73.00	菲律賓披索	66.00	71.00	67.50
新加坡元	281.50	282.50	281.80	葡萄牙士姑度	7.00	7.20	9.55
瑞士法郎	285.00	287.00	286.95	南非蘭特	530.00	540.00	535.00
新台元	14.00	14.50	14.25	泰銖	26.00	27.00	26.50

（由新鴻基資料研究有限公司提供）

冷眼
股市未見壯旺 資金轉投金市
揸實金市民沽貨求現

股市尚未有好的轉向之前，散戶早感到不奈煩，將資金調離股市，紛紛轉移買實「紙黃金」去了。

近日，國際金價風起雲湧，上落價位逾一百元以上，有利炒家買入賣出取差價，個別小投資者已有新獲，他們睇起金價走勢時，眉飛色舞，津津樂道。

至於揸實金的市民，亦趁高價沽金，金行職員忙個不亦樂乎，電話響過不停，亦未見金行職員應接，據今晨拿着「金粒」求沽的市民稱，金行內擠滿人頭，大家都懷着一個目標，希望將「金粒」套現。

由於金價上落波幅凌厲，金行掛出金價的買入與賣出差價由四十元至六十元不等，比往日出入價由五元至十元明顯擴大。

本港九九金價今晨最高報三千六百五十五元，與歷史高峯四千八百元尚距離一千二百餘元，惟較今年低點二千餘元卻高出一千五百多元。市民見有利可圖，自然獲利回吐。

工商晚報今晨股市報價表

上午收市 ▲ 1097.36 19.42

十一時正　恒生指數：1098.93 ↑20.99　遠東指數：5420.71 ↑97.30

十一時四十五分　金銀綜合：939.49 ↑18.91　金指數：987.21 ↑18.43　銀指數：896.77 ↑22.24

類別	股票	前收市價	開市價	上午收市
銀行類	滙豐銀行	9.80	9.90	9.90
	恒生銀行	62.50	64.00	64.00
	東亞銀行	30.75		31.00
	海外信託銀行	4.50	4.65	4.60
	新鴻基銀行	3.00		3.25
	永隆銀行	56.50		58.00
	工商銀行	4.40		4.55
	嘉華銀行	2.30		2.35
	友聯銀行	10.00	9.90	9.80
公用類	九龍電燈	13.50	13.80	13.70
	港燈集團	5.70	5.80	5.85
	電話公司	30.00	30.25	30.00
	九龍巴士	5.40	5.50	5.50
	中華巴士	10.00		10.30
	油蔴地小輪	3.75	3.80	3.80
	香港隧道	10.80	10.80	10.80
	中華煤氣	26.00		26.10
倉塢類	九龍倉	14.075	14.00	14.00
	安全貨倉	4.20		
	中華造船廠	1.23		1.23
	東方海外	2.525		2.55
	信德船務	2.00		
	會德豐船務A	4.30		
	維達航業	3.80		3.80
	偉進航業	0.59		0.63
	萬邦航業	5.20		
	華光航業	2.65		
工商投資類	和記黃埔	12.90	13.30	13.20
	怡和公司	16.20	16.40	16.40
	會德豐Ⓐ	4.95	5.10	5.05
	太古洋行Ⓐ	10.80	11.00	11.00
	仁孚	1.33		1.36
	立興	2.55		
	永安集團	4.00	4.00	4.00
	泛印財務	1.00		1.00
	佳寧置業	2.55	2.60	2.575
	港機工程	5.00	5.20	5.20
	永盛財務	1.05		
	第一太平實業	5.00		
	聯合企業	6.60		
	怡富特別投資	1.50		1.55
	怡和証券	12.30	12.60	12.60
	隆豐投資	2.35	2.40	2.40
	美迪臣証券	0.59	0.62	0.60
	新鴻基証券	2.65	2.725	2.725
	共晶保險	17.80		17.50
地產類	置地公司	6.30	6.40	6.40
	新昌地產	0.57		0.58
	希慎興業	0.57		0.59
	百利保投資	0.92	0.94	0.95
	寶光	3.20		3.30
	世紀城市	1.27	1.30	1.30
	莊士置業	0.35		0.335
	新城市地產	0.91	0.91	0.93
	新世界發展	3.325	3.40	3.425
	太古地產	6.75	6.85	6.85
	大昌地產	1.77	1.83	1.87
	大生地產	2.00		2.05
	大寶地產	2.40	2.40	2.475
	永泰地產	3.00	3.125	3.15
	合和地產	2.10		2.15
	紀德置業	3.675	3.675	3.675
	第一城市	2.875		
	長江實業	10.90	11.20	11.10
	利安地產	1.10		
	美居集團	1.17		
	利興發展	2.80		2.725
	世界發展	1.77	1.80	1.80
	好世界投資	0.99		1.07
	亨隆地產	2.00		
	明輝發展	4.00		
	新時代地產	1.29		1.30

類別	股票	前收市價	開市價	上午收市
地產類	莊士集團	1.28		1.35
	新鴻基地產	5.35	5.50	5.55
	嘉年地產	1.28	1.27	1.27
	偉豪財務	1.40		
	恒隆地產	3.65	3.75	3.775
	亞細安	0.05		0.0575
	華光地產	1.15	1.21	1.21
	建煌新記	0.78		0.78
	廖創興	2.70		2.70
	益大投資	1.39	1.40	1.37
	遠東發展	1.35	1.39	1.39
	泰盛發展	1.25		1.28
	聯邦地產A	4.10		4.15
	信託公司A	5.30		5.40
	廣聯企業	2.00		
	鷹君	1.36		1.38
	百寧順	0.79		0.78
	新景豐地產	0.61		0.64
	恒基兆業地產	1.44		1.48
	滙理置業	0.65	停牌	
	信和置業	0.60		0.62
	國際城市地產	0.66	0.67	0.67
建築類	大新公和	4.10		4.20
	安達臣集團			
	青洲英坭	30.00		
	保華	3.85		3.85
	新昌	1.75	1.76	1.76
	海港工程	0.58		
	德榮	2.05	2.05	2.05
	信昌			
紡織製衣類	長江製衣	10.00		
	南聯實業	3.00		2.975
	南洋紗廠	45.00		
	裕泰針織	7.00		
	麗晶投資	0.71		
	偉上國際	2.30		2.30
	鱷魚恤	4.30		4.30
酒店類	大酒店	31.50		31.50
	遠東酒店	1.05		1.06
	百樂酒店	2.60		
	美麗華酒店	57.50		
	海港公司	47.00		
	凱聯酒店	4.00	4.10	4.05
	富豪酒店	0.89	0.91	0.90
百貨及其他	永安公司	2.325		2.35
	先施公司	40.00	41.50	41.50
	連卡佛Ⓐ	8.30		8.35
	生力啤	6.50	6.60	6.60
	裕華	2.80		2.85
	環球電子	1.50		1.54
	銓利基業	4.25		4.75
	康力投資	1.94	1.93	1.93
	第一太平財務	1.03	1.10	1.10
認股証	和黃認股証	4.85		5.00
	置地認股証	17.00	17.40	17.40
	港燈認股証	8.10		8.00
	康力認股証	3.00		3.00
	怡和認股証	2.125	2.175	2.175
	怡証認股証	3.40	3.55	3.475
	信和認股証	0.13		0.14
	富豪認股証	0.135		
	百利保認股証	0.10		
	益大認股証	0.15		
	海外信託認股証	2.35		2.45
	隆豐認股証	1.56		1.65
	泰盛認股証	0.70		
	佳寧認股証	0.88	0.89	0.87
	新城市認股証	0.13		
	美迪臣証券認股	0.10		
	怡富認股証	0.35		
	莊士置業認股証	0.06		
	電話認股証	17.00		

股市經濟版

塑膠製品類訂單普遍減少達三成
其中塑膠玩具外銷雖仍不俗

【本報訊】本港的塑膠玩具，在今年經濟不景的環境下，出口量仍有不俗的表現，但除了塑膠玩具之外，大園的塑膠製品市場，今年的出口表現，依然令人有點失望。

據行內人士指出：在過去的八個月內，塑膠製品廠的生意，平均較去年同期減少百分之三十，特別是生產人造花、鞋類的廠商，經營更見艱苦。

不過，若以今年上半年的統計數字來看，塑膠製品（包括玩具、膠袋、手袋、地板等）的出口總值仍達三十四億四千八百萬元，而去年同期則爲三十億零五百萬元，可見今年的出口值還較去年增加百分之十四。

但讀者不要以爲這是塑膠製品業好轉的表現，據業內人士表示：這主要是因爲塑膠玩具出口增長的帶動，並非反映塑膠市場全面向好，而事實上，今年六月份的接單數字顯示：塑膠製品的訂單仍較五月份減少幾近百分之一。

造成這個市場不振的原因，主要仍是受到一些基本的不利因素所纏擾，世界經濟不景，利率高企，台灣及南韓的強烈競爭等，均是打擊該行業的發展主因。

由於現階段是趕製聖誕貨的時候，所以，玩具的接單也更明顯轉旺，而個別落後地區，對塑膠花的需求也較前增加，所以，塑膠花的出口也獲輕微的改善。

不過，塑膠花的地位，已逐步由綵花所代替，所以，即使目前的接單略有改善，但生意額仍較去年爲差。

至於另一種表現令人失望的塑膠產品則爲鞋類，由於本港的塑膠鞋出口，受到進口國配額限制，故近年的發展已明顯受阻。與此同時，台灣、南韓的塑膠鞋出口，在成本較低的有利條件下，海外訂單也較香港爲多，而本港在這雙重的壓力下，出口量自然受到打擊。

膠袋、膠地板等產品，本港近年來的生產已見收縮，所以，對整體塑膠製品市道的影響亦屬微不足道。

行內人士並表示：爲了趕付聖誕節的市場，塑膠玩具出口，近期的表現又有進一步的佳態，而這個表現是値得高興的，否則，在這旺季中

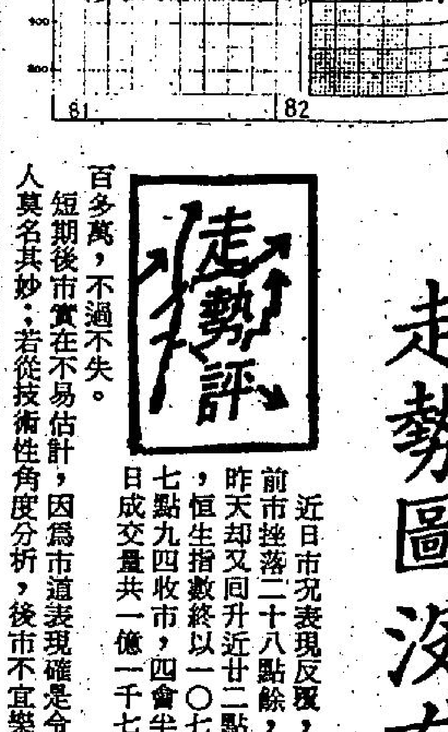

走勢評
走勢圖沒有指示

近日市況表現反覆，前市挫落二十八點餘，昨天卻又回升近廿二點，恒生指數終以一〇七七點九四收市，四會半日成交量共一億一千七百多萬，不過不失。

短期後市實在不易估計，因爲市道表現確是令人莫名其妙，若從技術性角度分析，後市不宜樂[illegible]看見大市仍然位於[illegible]五〇與一二二三點組成的大型敏感三角之下（圖中虛綫所示）徘徊，到底此一阻力區域可否突破，圖表上沒有任何指示。不過，由於成交量未能緊隨市道上升而增加，故此，筆者估計能往上衝破阻力的機會不大。

再者，從千八點高峯延連下來的強大下降綫至今依然相距甚遠，是大市日後回升的另一道阻力綫，因此後市攀升可說是困難重重。

短期市道，相信只是反覆上落之局，好淡雙方都在等待英女首相訪華帶來的消息再策動攻勢。（呂志華）

倫敦外滙市場　1982年9月8日

倫敦外滙市場	買入價	（兌英鎊）賣出價
美元	1.71952	1.7205
馬克	4.2791	4.2843
法郎	12.091	12.107
日圓	446.20	446.82
瑞士法郎	3.6548	3.6622

美國紐約外滙市場	買入價	（兌美元）賣出價
英鎊	1.7235	1.7250
馬克	2.4840	2.4860
法郎	7.0200	7.0250
日圓	258.70	258.90
瑞士法郎	2.1180	2.1220

今晨開市東京外滙市場美元兌日圓價258.70

有新獲 專業人語

經紀行高價求貨 銓利股價會急升
「借艇割禾」經驗值得教訓

「銓利」的股價出現了不尋常的升幅，證監處表示要調查，不過，看來這次的調查，也是查不出甚麼結果來的。

市場消息顯示出，這次「銓利」的市價冒升，並非有人在做市，而是一個大戶向經紀行追倉而做成的現象。而一般上來講，多半是經紀行向投資者追倉，而鮮見投資者向經紀行追倉。如今，眞個的可以說是世事輪流轉了。

話說是一個大戶曾將數以十萬股計的「銓利」股票向遠東會的兩家經紀行分別按揭，斜集資金發展其他務業。按揭後股市下跌，這兩家經紀行一方面通知限期大戶補孖展，另方面將按揭之股票在市場上拋出。其之所以這樣做，乃估計大市會不斷下跌，則既可以收取補孖展的款項，又可以利用大戶的股票拋空賺錢，一於借艇割禾。豈料，此大戶卻神通廣大，仍未到期限已揸着銀行本票到經紀行去贖回按揭之股票。這兩家經紀行因爲已經將股票拋出，當然是無法將股票交出。

在這情況下，這兩家經紀行一方面與大戶展開談判，另方面在市場收回股份，可是市場上的「銓利」股份卻突然短缺，雖以高出拋售價求貨亦不達，結果便是越炒越高，驚動了証監處。

「借艇割禾」在不少經紀行中存在着這種現象，這本來是一種違法的行爲，只不過是當客戶向經紀行提取存放按揭的股票時又能有股票交付，客戶亦不計較，而事實上也是只要到時有股票交收，則亦有法律罅可走。

我們要指責的是「借艇割禾」的人，利用客戶的存放按揭股票進行拋空，做成大市的下跌，對於這種「借艇割禾」的人，應該不能有半分的同情。

這次的「銓利」事件，對於「借艇割禾」的經紀行來講，應該是一個教訓。

我們否認的是「教訓」，而不是這件事的眞實性程度如何。這件事仍未了結，仍有下文。

世紀城市收購奧國公司股份
與裕華換股細則正研究

世紀城市（集團）有限公司主席莊瑞傑昨日表示，今年八月初，世紀城市與菲律賓CRB[illegible]四成股權，成爲該公司最大股東，世紀城市在此次合作收購，擁有該家奧地利水利工程公司不少於二成股權。

他表示，該次收購涉及的款額，由於其合作伙伴菲律賓銀行集團，要待菲律賓中央銀行批准，目前不宜透露收購價錢，但世紀城市由於有售樓租金收益，今次收購，將不須要發行新股集資。

莊瑞傑稱，該奧地利水利工程公司，專門在中東承接某些國家的供水、排水及淡化系統等工程，屬專門高級技術，在歐洲祇有德、義有一間此類公司。估計該公司的投資報酬的比率超過一倍。

世紀城市上市剛滿一年，莊瑞傑表示，在經濟不景下，該公司將多元化發展，未來的發展計劃除可能與裕華換股（成功與否端視是否對世紀城市股東有利）外

國際期貨收市一覽表 （美元單位）

	（九月八日）	（與上日比較）	
小麥（九月期貨）	330.00	+	0.50
可可（九月期貨）	1475.00	—	50.00
大豆（九月期貨）	539.00	—	1.50
糖（十月期貨）	6.31	—	0.19

巴西紙張輸港首六月增四成

【本報訊】從本港雙邊貿易統計數字顯示，本港除了與日本出現巨額的逆差貿易外，巴西亦是其中一份子。主要原因是巴西對外國價過高，對一般消費品及日常用品入口，都加以嚴厲管制。但相對着該國爲了增加外滙，卻不斷尋求本土貨品出口。

從今年首六月的統計數字顯示，巴西貨輸來本港總值達三億一千五百萬元，與去年同期九千九百餘萬元比較，增長率超過兩倍。相反看本港出口巴西總值，八二年首兩季只有二千七百多萬元，與去年同期二千八百萬比較，卻下跌百分之一。因此，本港與巴西上半年的貿易逆差接近三億元。

巴西入口本港的產品，主要包括紡織原料、煙葉、食物油及紙品等。在上述物品中，除了烟葉在首兩季出現四成的跌幅外，一般貨品均分別有五成至三倍增過。

如紙品，今年一至六月的入口總值約二千六百萬元，比去年同期增升四成半。

成昌紙品有限公司負責人表示，巴西早兩年亦曾經輸出大量紙張本港後，但由於水路遠，運抵本港後，價格便出現差距，問接另本地商人受損。

目前鑑於該國生產兩、三款的書籍印刷紙，頗合本地買家需求，所[illegible]上仍有一定市場。至於紙張價格則和去年相若，沒有太大變化。

今年十月中在本港舉辦的貿易展覽會，巴西產品攤位將比去年擴大四倍。該國總領事慕拉士非表示，是次展覽對巴西產品實在具有重大意義。

歐洲美元利率

【本報訊】[illegible]

	新鴻基投信	渡多利	大通銀行
7日期通知	十又八分三	十又四分一	十又八分三
30日期	十又六分五	十又八分五	十又四分三
90日期	十一又六分七	十一又四分一	十一又六分七
180日期	十二又六分七	十二又四分一	十二又六分五

金融
油價困擾金價勁昇 港金今高開二百元

今晨市況 今晨九九金市走勢相當反覆，由於美國金市尾市突然急升，使金價一度昇破五百美元關口，大量中東實盤入市，由於石油出口國家有意在今次會議上提高原油價格，以彌補赤字，所以金價再大幅上昇，今早九九金高近兩百元，九九金前市尾盤爲三四〇八〇，今晨開市報三六〇〇·〇，比前市高開一五九十二元，最高成三六五五·〇最低成三五四四·〇收市價爲三五五三·〇，息價訂去息一三·公八元。收市價仍比前市昇一百四十五元。今早昇破年來之高價。

後市展望 紐約十二月份期金開市，比對昨市下跌三美元，開市後走勢牛皮下跌，但當價位下跌到四六五·〇左右，期金迅速反彈，倫敦定盤前期金上昇至四七四·〇，早段金商爲買家，經紀及散戶爲沽家，交投十分活躍。

倫敦定盤後，走勢反覆偏軟，最低成四六八·〇，倫敦收市前十二月份期金回昇至四七二·五。倫敦收市後，比較昨日下跌廿一美元，據金商稱，金價跌勢加劇，因有消息報導亞拉伯各國領袖經已一致同意中東和平計劃。金商表示，倫敦金價由開市後即開始下跌，顯示連日躍昇買盤追購過度，倫敦收市後期金在尾市走勢直線上昇，雖然間中有輕微回吐出現，但對上昇之走勢並未造成任何影響，其中原因仍不乏國際銀行體系危機論傳西德某大銀行可能遭受巨額損失及有電訊報導以色列飛機攻擊黎巴嫩防空飛彈裝置等消息入市外，期金昇勢更氣勢如虹，散價衝破五百美元關口後更遇到有限買盤而上昇至五〇九·〇，期金到達此高價位，立即見有回吐出現，期金轉爲急瀉至四八九·〇，此後期金在最後一段再續步回昇至五〇〇·〇左右。

紐約金市十二月份期貨今晨走勢圖

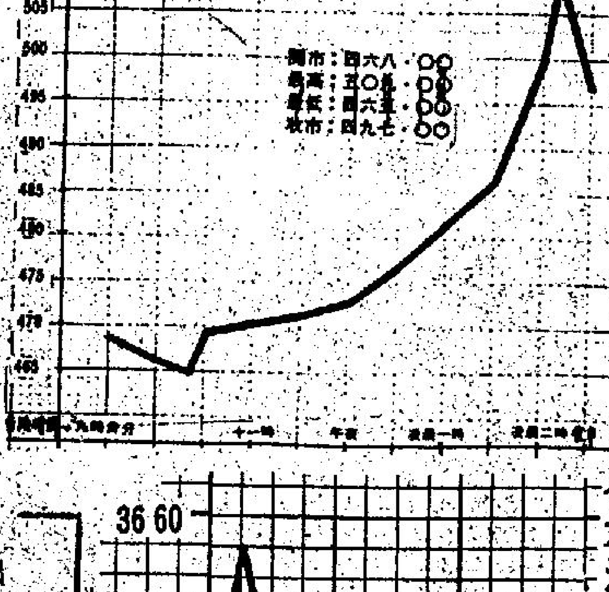

今晨飾金價三六三〇·〇〇

（本港九九金今晨走勢圖）

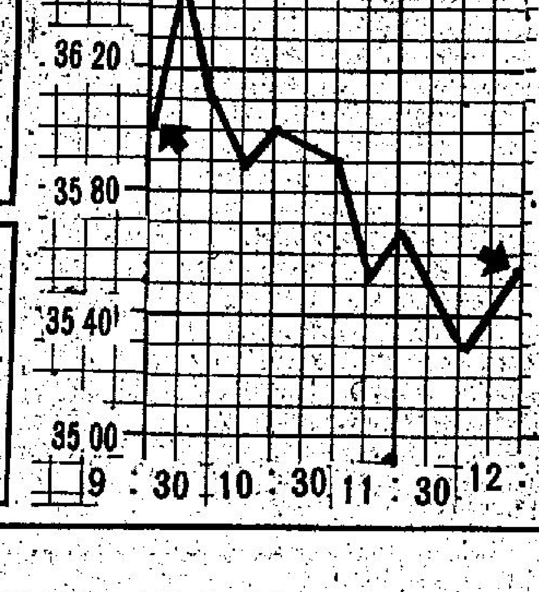

星投資50億坡幣 將興建地車工程
對經濟刺激大於樓價

新加坡政府最近已通過興建地下車（MASS RAPID TRANSIT）該地下車路綫共有兩條，全長約四十七公里，包括三十四個停車站。

興建計劃初步估計要十年才能完成，資金約達五十億元（坡幣）。爲了應付這一建設工程，顧問公司幹於最近刊登了一大段廣告，以招聘各有關工作人員。

其實，新加坡這一個道路建設計劃，除了把該國的交通運輸發展帶進一新里程之外，對當地的地產市場，又會否造成一定的刺激呢？

本港地產界人士認爲，新加坡興建地下車的計劃，對該國整體經濟上的意義較地產市場爲大，由於地產市道的好壞，是與多項經濟因素有關，不一定因爲地下車的興建而推高地價。

就理仕測量師行特許測量師楊振輝表示：香港的地下鐵目前仍在興建階段，但本港現時的樓價卻處於下跌狀態，從這一事例來看，便可說明興建地鐵不一定可以刺激地產市場的。

他指出，新加坡的地下車計劃，尚要一段長時間才可完成，在這期間內，很多的因素均可使新加坡的地價上升或下降，所以，此一計劃祇會對該國的城市、交通、整體經濟上有所幫助而已。

至於地產市場上所獲得的好處，則祇在發展式樣上會有改變，過去不受注意的地區，可能會因爲地鐵路綫而得以發展，擴大發展地區的範圍。

富格林金幣

一安士庄	買入	賣出
恒生	2945	3005
獲多利	2940	3000
海外信託	2950	3010
佳富金融	2950	3010

今晨十時半報價

香港經濟指標

港滙指數：日 昨 88.1 ↓ 0.1

港元拆息：11厘

阿聯擬就中東計劃 破天荒默認以色列

促請安理會保證該區內國家安全

【拉巴特八日路透社電】阿剌伯國的高級官員們今天說：阿剌伯國的領袖，包括巴解領袖阿拉法在內，已一致同意一項阿剌伯中東和平的聯合計劃。

官員們說這個新計劃，是以沙特阿剌伯和突尼西亞的互交作基礎的，計劃呼籲安理會保証該區國家的安全，這意味不明言地承認以色列。

一位不想透露姓名的阿剌伯外長說：「這是一項好計劃，這是阿剌伯人的計劃。」

這些官員們說：該項阿剌伯的新計劃，是於非玆徹夜開會時通過的，與會者有阿聯二十二國中二十國。這個高峯會議今晚將繼續舉行閉門會議，預料這將是最後一節會議。

該名阿剌伯的外長，否認沙特通訊社的報導，說這計劃是以列根總統去週提出的美國最新中東和平計劃作基礎。

這位部長於提到列根的計劃僅呼籲巴勒斯坦自治，而阿剌伯則要求巴勒斯坦人立國的事實時說：「那便會成為莫洛托夫雞尾酒（燃燒彈）了。」

該方面人士說：今晚的高峯會議，會深入討論黎巴嫩局勢，和會討論黎巴嫩提出的叙利亞軍撤出黎巴嫩領土的要求。

中共要控制人口 僅生一胎將獲賞

【北平八日法新社電】「新華社」今天報導：在北平的夫婦如答應只生一個孩子，將會從新計劃中獲得物質利益。計劃將於十一月一日實施。

這些利益將包括延長的懷孕假期——該假期將延長至一年而不是五十六天——並允許夫婦的蜜月假期，這只限於廿五歲以後結婚的男子，和廿三歲以後的女子。「新華社」還說：由於兩年前所採取的措施，本年上半年在北平的人口增長率已減至每千人十個。

該社指出：能夠達到這成就是由於年青夫婦已沒有誕生第二胎。

監察巴游撤走任務完成 和平軍明將離黎

美派高官繼續任中間人

【華盛頓八日美聯社電】列根總統週三說：監察巴解撤出西貝魯特的美國海軍陸戰隊及多國部隊的其他成員，將於週五開始離開黎巴嫩。

列根又宣佈，美國派遣一位副助理國務卿前往中東，繼續在那裡的維持和平努力。

列根在會晤中東特使哈比約三十分鐘之後作上述宣佈，今日較早時，白宮首席發言人表示，政府關注以色列對黎巴嫩的新空襲行動。以色列總理比堅宣佈：以色列戰機已攻擊並摧毀在貝魯特以東十八哩的叙利亞空防飛彈。白宮新聞秘書史碧克斯被問及此事時表示：「我們對貝加山谷爆發新軍事行動極感關注，我們

來自北卡羅來納州美班恩市的八歲男童李奧索被第一頭在北卡羅來納州動物園出生的駱駝熱烈親吻。這頭叫法迪彿駱駝現時與另一頭四個月大的駱駝一起居住。

波蘭使館內又逃出一名參贊

瑞士維持强硬立場 拒讓槍手平安離境

【伯爾尼八日路透社電】瑞士司法部發言人許巴阜對記者說：瑞士政府今晚拒絕了劫持五名人質的槍手，讓他們平安離開該國的要求。

他形容此項要求，是週一槍手佔領大使館時列出的要求的附加條件，週一時，槍手曾把一張便條交給警方，揚言要炸燬這座建築物，除非波蘭政府解除波蘭的戒嚴令，釋放政治犯，解散犯人營及停止「鎮壓」波蘭人民。

於被問及早些時候瑞士電視及電台的報告說，槍手可能準備釋放人質，如果他們獲准乘一輛汽車離開，許巴阜說：「我不能証實這項消息。」

司法部發言人向記者宣讀一份聲明說：一個法治的國家，會批准括免歉處，乃是不可思議的事。政府繼續堅持，槍手必須釋放人質及無條件投降。

傍晚時分，有一名自週一早上槍手佔領時即躲在大使館內未被覺察到的參贊，由屋頂逃出。

目擊者說：他跌落距大使館後花園的警察所張開的救生安全網上，警察立即以十字車將他載去。

一個身份未明的人質，週二下午走到波蘭駐瑞士伯恩市大使館窗口旁，手持一張寫了字的大卡紙，向警方和記者傳達消息。警方透過電視螢光幕察看紙上的內容，再用大字海報回覆，但並沒有向新聞界透露其內容。

泰國女警盜公欵 判囚八百五十年

司法部因此欲修訂刑法

【曼谷七日中央社電】泰國司法部已敦促國會加速通過該部擬議的一項法案修正案。這項修正案將使法庭對多重犯罪的罪犯所判重刑不超過五十年。

這項法案，旨在對若刑期不超過十年的犯罪事件，規定適當的刑期。

司法部長馬魯特提及最高法院最近一項判決說，一名女警因挪用公欵三萬六千銖（一千五百六十五美元）被判了八百五十五年的刑期。法院以一百四十四項罪名判決她此重刑。

浮沉綠波驅暑熱 須預防發生意外

【本報駐台記者熊仲定八日報導】在炎炎夏日中，游泳是一種老少咸宜的運動。

艷陽下，襯着蔚藍的天空，一泓綠水，構成美麗的圖畫，喜歡游泳的，會恨不得趕快跳進水裡去，不會游泳的，也會興起脫下鞋子，泡泡腳的慾望。

游泳可以說是夏季最受歡迎的運動，但是任何運動都可能產生運動傷害，游泳也不例外。

根據專家們的研究，游泳可能會導致腰痛、頸椎骨折、脫臼、頭部挫傷、頸部捻挫等。

腰痛：產生的原因有二，一爲游泳過量，過度水的姿勢。

頸椎骨折，脫臼、頭部挫傷、頸部捻挫：這數種都是因爲跳水引起的，水深不夠，撞到池底，或者碰到硬物，這些都是沒有看清楚地形。

預防的方法，是先看清楚。尤其是在游泳池以外的地方游泳，更要小心，跳水前，也要看看附近有沒有人在游泳，沒人的時候再跳，否則跳入池中，撞上他人，造成雙方的傷害。

跳水的動作也要事先在陸地上練熟，跳入水池時，手先下去，可以避免發生傷害。

預防的方法是遵守游泳的管理規則，避免到不明地方游泳或跳水。

一旦發生了，外傷輕的，用雙氧水消毒，擦碘酒；有大量出血，應設法先止血，消毒後再塗藥膏，嚴重的，送醫院治療。

皮膚晒傷：平常不常晒太陽，長期曝晒，肩部、背部會紅腫，輕的慢慢脫皮，嚴重的，變成水泡，在海邊游泳最容易發生了。

預防的方法，不可在烈日下晒太久，另外在游泳前先擦防晒油或凡士林，在岸上用浴巾遮蓋，即可避免。

帶着小孩子一起去游泳，大人一定要小心，隨時跟在旁邊照顧，不要讓他一個人亂跑。

如果不急，游完泳馬上清洗頭髮，不要讓池水或海水留在髮上，因爲海水的鹽分會侵蝕頭髮，池中用來消毒的藥水也會使頭髮變黃。

看完這篇報導，打算去游泳的朋友，不要忘記，下水前作些簡單的柔軟體操，活動一下筋骨，動作，長短不拘，作了柔軟體操，才不容易發生抽筋。

在台灣，住都市的居民想游泳，除非時間充裕，可以長途跋涉到海邊，否則多半在市內的

越南抗議日本竄改侵略史實

【河內八日法新社電】越共喉舌「人民報」今日說，越南已正式抗議日本歷史教科書修改有關越南的文字。

報章說，越南外交部一名官員已向日本大使抗議「日本歪曲過往日本法西斯主義分子對越南人民及其他亞洲人民的侵略史實」。

該份週一提出的抗議，集中在將「侵略印支」，改爲「日軍進駐南印支」的字眼上。

報章指日本的竄改是「明目張膽地歪曲史實」。

墨西哥披索貶值 美國人大掃平貨

【墨西哥城八日美聯社電】墨西哥政府說：一些美國人利用披索貶值的機會，購買大量食品，然後在美國轉售，謀取利潤，故此，自星期三開始，墨西哥充公了越過邊界的美國人的一些隨身食品。

墨西哥商人稱一些美國商人利用該國的經濟窘境，購買基本食品在美國轉售，很多時候將商店的食品購清。

商務部週二晚發表：若無官方書面許可證，就不得將一些基本食品帶離墨西哥，禁品包括麵包、糖、米、大豆、雞蛋、肥皂、肉類及家禽、水菓及蔬菜、麵粉及奶類產品。

但就算有限制，因爲週二披索匯率在貿易上增强，使持有美元的商人購買墨西哥貨品時要多付一點錢，這樣購物潮會自動減退。

角逐美國小姐的佳麗，週一在自由時間到大西洋城的海灘歡水，由左至右：康乃狄格州小姐，紐約小姐及新澤西州小姐。

冲繩代表促文部省補述戰時被殺人數

竄改史實使國內亦起反感

【東京八日路透社電】日本冲繩縣今日加入中共及南韓行動，要求修改經竄改的新日本歷史教科書。

文部省說，冲繩縣會代表向文部省致送一份照會，說第二次世界大戰後期遭屠殺的冲繩縣平民數字一定要補回。

日本教科書原說，在日軍與美軍激烈戰事中，冲繩縣八百名非戰鬥人員以阻碍軍事行動理由遭日軍殺害。

發言人說，文部省回覆冲繩縣的要求說，它不排除將來修改的可能性，但目前將不作任何改變。

失業漢持刀槍直闖白金漢宮

未越大閘已遭警擒拿

【倫敦八日法新社電】據白金漢宮消息人士稱：一名男子手持一柄利刀及起步槍，今日企圖闖入白金漢宮被捕。

廿五歲的羅倫士是一名失業男子，他在白金漢宮大閘外被警察拘捕，將被控以非法擁有武器的罪名。

當時，英女皇並不在宮內。

今年初夏，有一名不速之客闖入女皇寢宮，引致醜聞四起。

油國正考慮削減對第三世界援助

專家警告小心中東變故

【溫哥華八日美聯社電】石油出口國組織的國際發展基金主管在週二說：假如石油價格繼續下跌，石油出口國組織明年可能削減它對發展中國家的援助，和可能損害貧窮國家。

施夏達說國際發展基金今年將撥出大約七十億美元援助經濟落後國家，這數字與一九八一年相同，但他說如果石油收入沒有增加，這數字在一九八三年可能下降。

施夏達說石油價格下跌的現象不一定被視爲有利於整個世界的經濟。他在一次記者招待會中說：「假如捐欵者的能力削弱，這將做成對接受這些援助的國家更大的損害，而不是幫助它們發展。」

【馬尼剌八日法新社電】一名爲「蜆殼」集團公司策劃的法國經濟學家，呼籲國際石油工業振作，在未來五年內應付因中東衝突而出現的「一些困難」。

英文的「快報」說：羅克博士發出該警告，是他認爲「上述期間中東會有事發生，影響「爲受波動」的國際石油工業。

但報章引述羅克說：「這不一定挑起第三次石油危機，除非發生一股恐怕波斯灣國家不理給石油合約而可能切斷供給石油的憂慮浪潮。」

中共歧視華人昭然若揭

加籍華裔女子竟被無端拘留

【北平八日路透社電】一名華籍加拿大女子今天說：警方昨天整晚拘留她和一名美國男子在北平一酒店內。這是因爲警方相信她是一名當地的中國市民。

梁歌蓮對路透社說：中共警方曾盤問她和美國廣播公司駐北平的通訊員占．羅利，這次事件發生於上週六晚，當時他們正從一派對中齊回到他的酒店中。

她說：像其他海外中國人一般，她進入酒店和百貨商店時時常被干擾。這些地方主要是留給外國人使用，守衛員通常不相信她不是本地人。

她說：警方堅持說她是中國人，甚至她給他們看護照和其他文件証實她是加拿大市民也不能。

她說：他們沒收了她的護照和羅利的記者証，而直至週三才發還給他們。

梁歌蓮說：「我很憤怒，我已經忍無可忍。警方知道他們犯了一大錯誤而連道歉也沒有作出。」

曼谷・芭堤雅・桂河橋・布吉島
曼谷七天$1750 清邁四天$1790
芭堤雅四天$1750 清邁八天$1990
布吉島七天$2590（雙程內陸機）
天天出發、全港首創
清邁—曼谷乘泰航內陸機

全台灣
豪華七天$1750 九天$1990
特級七天$1950 九天$2250
四天$1390 台中五天$1490
天天出發・日日獨立團
SHANGRILA HOTEL

全港最高級豪華・行程一流大酒店・多晚豪華夜總會
節目最豐富、暢遊清邁、曼谷、芭堤雅、桂河橋、聖陶沙島、新加坡、吉隆坡、檳城
泰馬星（清邁・檳城）十三天$3890
逢星期一、四、六、日出發

日本韓國
日本本州八天豪華團$2790
逢星期二、四、五、六、日出發
韓國九州鹿兒島九天$3390
逢星期一出發（乘華航早機）
日韓聯遊八天豪華團$3590
九州鹿兒島八天遊$3090
九州鹿兒島本州八天$3690
韓國五天高級豪華團$2190

泰旅行社
總社：中環大道中31號陸海通大廈6字 皇后戲院樓上 5-211411
分社：中環德輔道中141號國際大廈1601室 5-444644
尖沙咀彌敦道23號瑞興大廈11字 3-676111
旺角彌敦道636號銀行中心20字 3-305207

獻映 盛大 後日
（後日全線加映四點場）
血的紀錄
打開你的，尤其是無根青年們的眼睛！
輿論大好評（節錄）
粵語旁白（兒童不宜）
你從未見過 但必須知道
珍貴歷史鏡頭・逐一眼前重現！
寸寸膠片・寸寸精華・全片映足九十一分鐘
旁述者：黃霑 葉德嫻 何文滙 何守信 劉克宣
陳韻文 李國松
你可以在本片中看到：——
・香港在鐵蹄下三年零八個月實況！
・日本侵華時屠刀下的慘況！
・清朝的怪風俗與當年練兵實況！
・北閥前後中國人如何打中國人！
・金三角黑幕神秘？鴉片軍閥黑爭勢！
音樂：陳韻文、鄭少林 音響效果：鄭偉雄
一家四口 生活優游

麗都 元朗 城多利 龍華 新樂 金城 寶華 金都 淘大 寶石 民樂 英華 富都 金門 樂聲 華聲 凱聲 麗聲 香港 福星 國泰 榮華 新都 總統

愛人女神
城市愛情狂想曲
愛得人多自有神庇佑
本週末午夜場

同期影片賣座 最勁觀衆識貨 影評大讚

社會寫實巨片！
不平衡的社會 不平衡的心理
監製・導演・主演 林建明 狄樺
Torrid Wave
熱浪
火熱情潮，一浪緊接一浪！
鄭則仕 呂良偉 艾迪 陳玉蓮
天兩後最限所約片 要看速看

麗聲 宮
連日爆滿 第三天映
狄龍公司 美艷色情電影
如痴 如醉
情調浪漫 境意迷人
下期獻映 狐狸與小大

聘收銀員
男性停車場工作略識英文
須輪班能克苦耐勞無不良
嗜好有宿舍環境理想每日
工作不超過七小時有意者
請電：五一二七七二八六